LOS ANDES

DOCE PAGINAS
Precio del Ejemplar $ 25,00

Año XCIV | Registro Nacional de la Propiedad Intelectual Año 1976: Nº 1.317.361 | MENDOZA — Jueves 1º de Abril de 1976 | Publicación adherida al Instituto Verificador de Circulaciones. | Núm. 31.232

Se podrá dar de baja al personal estatal

Será aplicado un régimen de indemnización

BUENOS AIRES, 31 (Télam) — Hasta el 31 de diciembre del año en curso podrá ser dado de baja, por razones de servicio, el personal de la administración pública nacional y otros organismos.

También se aplicará un régimen de indemnización a los dados de baja.

Tal es lo dispuesto por una ley, que lleva el número 21.274, sancionada y promulgada por la Junta Militar, que se dio a conocer esta noche por medio de la Secretaría de Prensa y Difusión, la que dispone también que el Ministerio del Interior impartirá las instrucciones a las autoridades superiores de las provincias para que en sus jurisdicciones dicten normas análogas.

El texto de la ley expresa:

"Art. 1) — Autorízase hasta el 31 de diciembre de 1976 a dar de baja, por razones de servicio al personal de la planta permanente, transitorio o contratado, que preste servicios en la administración pública nacional, en el Poder Judicial, en el Congreso Nacional y en la Municipalidad de Buenos Aires, entes autárquicos, organismos descentralizados de cualquier carácter, empresas del Estado y de propiedad del Estado, servicios de cuentas especiales, obras sociales y cualquier otra dependencia del mismo".

"Art. 2) — Las bajas a que se refiere el artículo anterior, podrán ser dispuestas por los delegados de la Junta Militar en las áreas respectivas, las autoridades superiores del Poder Judicial, los ministros, comandantes generales de las Fuerzas Armadas, secretarios de Estado, autoridades de la Municipalidad de la Ciudad de Buenos Aires y autoridades superiores de los demás organismos y empresas mencionados en el artículo 1".

"Art. 3) — Las bajas serán efectivizadas teniendo en cuenta la necesidad de producir un real y concreto proceso depurativo de la administración pública, sin connotaciones partidistas o sectoriales.

Art. 4). — El personal que sea dado de baja, siempre que tenga una antigüedad mínima de seis meses, tendrá derecho a percibir una indemnización equivalente a un mes de la última retribución —asignaciones regulares y permanentes y remuneraciones adicionales— por cada año de servicio o fracción no inferior a seis meses cumplidos en la administración pública nacional, provincial o municipal, pero su monto no podrá exceder de veinte mil pesos por cada año de servicios".

Art. 5). — La indemnización prevista en el artículo anterior es excluyente de cualquier otra que por despido pudiera corresponder al agente, no estará sujeta a ningún impuesto o gravamen, y se abonará en cuotas mensuales consecutivas iguales a la retribución a que se refiere el artículo 4. De exceder el número de años y fracción computables de seis, el total del haber indemnizable se pagará en seis cuotas iguales consecutivas".

Art. 6) — No tendrán derecho a indemnización los agentes que se encuentren comprendidos en las situaciones siguientes:

1. — Los comprendidos en la Ley Nº 21.260 del 24 de marzo de 1976.

2. — Los que hayan pertenecido a organizaciones parapoliciales o a grupos de custodia o protección no autorizados legalmente.

3. — Los que percibiendo un sueldo, no hayan registrado la asistencia correspondiente al servicio a que estaban afectados.

4. — Los designados sin cumplimiento de las disposiciones vigentes sobre información previa favorable por la Secretaría de Informaciones de Estado y la Policía Federal y/o que resultaran con antecedentes desfavorables al momento de dar cumplimiento a tales disposiciones; o bien con documentación de identificación personal adulterada.

5. — Los designados sin el cumplimiento de las normas de ingreso vigente en aquellos casos en que tal situación sea imputable a los mismos.

6. — Los que constituyan un factor real o potencial de perturbación del normal funcionamiento del organismo al cual pertenecen.

7. — Los que gocen de un beneficio previsional, cuyo haber de jubilación, retiro o pensión sea igual o superior al máximo mensual establecido en el Art. 4. Si el haber mensual del beneficio previsional fuera inferior, la indemnización se calculará tomando como base la diferencia existente entre uno y otro".

Art. 7) — Quedará suspendido el reconocimiento y pago de las indemnizaciones previstas en la presente ley, al personal que a la fecha de la baja se encontrare sometido a sumario administrativo y/o proceso criminal en virtud de la imputación de delitos o infracciones que de alguna manera fueran incompatibles con los requisitos y condiciones que deben observar los agentes y funcionarios públicos, hasta tanto finalicen las respectivas actuaciones.

La condena en el proceso penal o la resolución administra-

(Pasa a la Pág. 2, Col. 7ª)

El general Cardozo asumió la jefatura de la Policía

"La ciudadanía puede tener la confianza de que se acentuará al máximo su nivel de seguridad", dijo

El general de brigada Cesáreo Cardozo asume su cargo de jefe de la Policía Federal en una ceremonia presidida por el ministro del Interior, general de brigada Albano Eduardo Harguindeguy. (Radiofoto de NA).

BUENOS AIRES, 31 (NA).— Asumió esta tarde sus funciones el nuevo jefe de la Policía Federal, general de brigada Cesáreo Angel Cardozo, en una ceremonia realizada en el despacho de la jefatura de la repartición. El nuevo titular fue puesto en funciones por el ministro del Interior, general de brigada Albano Harguindeguy, y en el acto estuvieron presentes el subsecretario de esa cartera, coronel Eduardo Gómez, y jefes y oficiales superiores de la institución policial.

En el transcurso de la ceremonia habló el general Harguindeguy para referirse al accionar de la Policía Federal, afirmando que está ceñida estrictamente a su labor específica y cuyos "méritos logró conocer en su breve paso por la institución". El titular de Interior manifestó su seguridad de que la Policía Federal seguirá actuando en la misma norma mantenida hasta el momento y que continuará acentuando sus ganados méritos.

Por su parte, el general Cardozo destacó que significaba para él un alto honor llegar a la jefatura de la institución policial y que cumpliría con la misión encomendada por las Fuerzas Armadas.

Tras enfatizar que la Policía Federal seguirá actuando con su eficacia reconocida hasta lograr el total exterminio de la guerrilla afirmó que "la ciudadanía puede tener la confianza de que se acentuará al máximo su nivel de seguridad".

Desmienten que Martínez de Hoz vaya a anunciar hoy su plan económico

BUENOS AIRES, 31 (NA). — Contrariamente a los trascendidos periodísticos, el ministro de Economía, José Alfredo Martínez de Hoz, no anunciará mañana al país el programa económico del gobierno militar, según lo informó oficialmente un comunicado de la Secretaría de Prensa y Difusión.

El documento oficial señaló que "no está previsto que el ministro de Economía pronuncie un mensaje al país el jueves primero de abril. El ministro se encuentra estudiando las medidas de su área a proponer a la Junta Militar".

Diversos órganos de prensa anticiparon los rasgos esenciales del plan económico y revelaron que éstos serían dados a conocer por el jefe de la conducción económica en una alocución que sería difundida a la Nación a través de la Red Nacional de Radio y Televisión, mañana a las 21.

Ya en las primeras horas de la tarde, el propio ministro de Economía, mediante un documento, deslindó responsabilidades sobre las diversas informaciones aparecidas en los matutinos de la fecha.

La aclaración oficial expresó que "con respecto a informaciones periodísticas aparecidas, el Ministerio de Economía deja constancia que no ha autorizado la publicación de ningún texto sobre el programa económico a aplicarse ni se responsabiliza por el contenido de dichas publicaciones.

El crédito del FMI ingresó al Banco Central

BUENOS AIRES, 31. (NA). — El Banco Central anunció esta tarde que durante la jornada anterior, ingresaron en sus arcas 127 millones de dólares provenientes del crédito acordado por el Fondo Monetario Internacional.

Ese crédito corresponde a la ayuda crediticia que el país solicitó para hacer frente a la caída de exportaciones. El crédito se acordó por 110 millones de derechos especiales de giro, que equivalen a 127 millones de dólares.

Buques de la Unión llegan a las costas del Líbano

Entrarían en acción para evacuar a 1.450 civiles que viven en ese país. Siguen las cruentas luchas en Beirut

LONDRES, 31. (UPI). — Siete buques de guerra de Estados Unidos se hallan frente a las costas del Líbano dispuestos a evacuar de ese país a los aproximadamente 1.450 civiles de ese país que viven allí, según dijeron hoy voceros norteamericanos.

La flotilla, encabezada por el porta-helicópteros USS Guadalcanal, está a un día de navegación de Beirut, con una fuerza de unos 500 infantes de marina.

Los buques están dispuestos a entrar en acción con sus helicópteros y sus barcazas de desembarco en cuanto reciban órdenes del embajador Dean L. Brown, enviado personal del presidente norteamericano Gerald Ford.

"Una de las tareas de la Sexta Flota es la evacuación", hay barcos listos para eso ahora. Están a razonable distancia de navegación, como a un día de la costa".

Según se dijo, la situación es casi idéndica a la del verano de 1974, cuando la flota rescató a unos 500 norteamericanos durante la invasión de Chipre por los turcos. Los evacuados de entonces fueron trasladados a Beirut, que se consideraba "un refugio seguro".

Como en Chipre y en Saigón, los infantes de marina desembarcarían para garantizar la seguridad de los evacuados, pero no intervendrían en la lucha.

Los barcos están equipados con todo lo necesario, desde frazadas hasta biberones. No se ha indicado cuál será el "refugio seguro" donde se llevará a los evacuados antes de enviarlos por medios comerciales a sus hogares.

Además del Guadalcanal, están frente al Líbano los destructores Wood y Mahan, el transporte anfibio Raleigh, los navíos de desembarco Barnstable County y Spiegel Grove y el de abastecimientos, Charleston.

Por razones de seguridad se mantiene el secreto de la posición exacta de los buques, pero en círculos de inteligencia en Wáshington se dijo que los barcos de observación soviéticos, como de costumbre, están vigilando, y transmiten su posición al puesto de mando naval ruso.

Brown, que fue director del programa de refugiados de Vietnam y es presidente del Instituto del Medio Oriente, salió de su retiro del servicio diplomático a solicitud de Ford, y llegó esta semana a Beirut.

Hubo más de cien muertos en Beirut

BEIRUT, 31 (Télam-DPA).— Indignadas reacciones provocó la presencia de naves de guerra norteamericanas frente a las costas del Líbano. Mientras las hostilidades entre cristianos y musulmanes continuaban intensamente hoy en todo el territorio libanés.

El portaaviones "Guadalcanal" y otras seis naves de la sexta flota norteamericana se hallan lista spara evacuar a los 1.400 ciudadanos de la Unión del territorio del Líbano.

El hecho provocó la inmediata reacción de líderes políticos entre ellos la del jefe palestino Yasser Arafat quien advirtió a los Estados Unidos contra todo intento de inmiscuirse en el conflicto libanés.

El primer ministro musulmán Rashid Karame y el líder socialista Kamal Jumblatt protestaron, por su parte, contra la decisión del secretario general de la ONU, Kurt Waldheim, de pedir la convocatoria a una sesión especial del consejo de seguridad de las Naciones Unidas para tratar la grave situación en el Líbano.

La recomendación de Waldheim fue saludada solo por los líderes cristianos de la "Falange libanesa", uniéndoseles el propio presidente Suleiman Franjieh, también cristiano, que sigue negándose a renunciar tal como lo piden los sectores de izquierda.

Las luchas continuaban, entretanto, sin cesar en todo el país, y se afirmaba que los combates de las últimas 24 horas han cobrado por lo menos 110 muertos en la capital, Beirut, donde decenas de cadáveres en descomposición yacen insepultos en las calles en medio de los tiroteos y los incendios.

Mientras tanto, ante el fracaso de las gestiones del gobierno socialista sirio, se esperaba la llegada a Beirut del enviado especial del gobierno de Washington quien así lo hizo en horas de la mañana. El embajador Dean Brown arribó aquí con la misión de contactar con los bando rivales del Líbano a fin de que accedan a concertar una nueva tregua.

La idea de enviar al emisario fue acordada por el presidente Ford y el rey Hussein de Jordania durante la reciente estada de este en Wáshington.

El anuncio de la llegada de Brown fue saludado por el líder socialista Kamal Jumblatt, quien expresó sus esperanzas de que dicha mediación ponga fin al sangriento conflicto.

Refugiados libaneses llegan al sudeste de Chipre por vía marítima, procedentes del reducto cristiano Jounieh, al norte de Beirut, para escapar de la guerra civil libanesa. Cerca de 1.500 cristianos han llegado a este puerto en los últimos cuatro días. (Radiofoto de UPI).

Podrá suspenderse el Estatuto del Docente

La cartera de Educación fue facultada en tal sentido

BUENOS AIRES, 31 (Télam) El Ministerio de Cultura y Educación ha sido facultado para suspender total o parcialmente el Estatuto del Docente, con el fin —según expresa la Ley 21.278, sancionada y promulgada hoy— de "lograr el mejor cumplimiento de los objetivos básicos de la Junta Militar, que hacen a la conformación de un sistema educativo acorde con las necesidades del país, que sirva a los intereses de la Nación y consolide los valores y aspiraciones del ser argentino".

El texto de la ley expresa: "Visto lo establecido en el acta para el Proceso de Reorganización Nacional, y considerando que el Estatuto del Docente —que tiene vigencia desde 1958— ha sido elaborado sobre la base de pautas ideales y que, por diversas razones, históricamente su aplicación ha sido siempre parcial.

"Que en razón de sucesivas correcciones legislativas se han acumulado sobre el mismo tema gran cantidad de disposiciones normativas que traban cada vez más el desarrollo de una política de administración del personal docente.

"Que todo ello se ha proyectado en la práctica como un factor negativo en la organización del sistema educativo nacional y ha creado una situación de los cuadros docentes totalmente disfuncional en orden al cumplimiento de una tarea de tanta responsabilidad y jerarquía como la que les exige la compleja problemática educativa actual.

"Que por otra parte debe dictarse el instrumento legal que faculte —sin crear un vacío de legislación— la consecución de los objetivos formulados en el punto 2.8. del acta para el Proceso de Reorganización Nacional y que, en tal sentido, deben establecerse las disposiciones que permitan proceder en forma progresiva a la adecuación normativa en función de una coherente administración del personal.

"Que el logro de estos propósitos y la corrección progresiva de los defectos señalados, implican la necesidad de proceder a la instrumentación de una situación legal de emergencia, sin que ello signifique el desconocimiento de derechos básicos consagrados por el Estatuto del Docente, tales como las exigencias fijadas con respecto a títulos y a antigüedad para los ingresos y ascensos de jerarquías.

"Que toda la legislación concordante con el Estatuto del Docente ha producido iguales situaciones de inorganicidad escolar, por lo que deben uniformarse criterios de aplicación tanto en el sector oficial cuanto en el privado y en los establecimientos del régimen laboral de profesores designados por cargo.

"Por ello, la Junta Militar sanciona y promulga con fuerza de ley:

Artículo 1) - Facúltase al Ministerio de Cultura y Educación de la Nación para suspender total o parcialmente el Estatuto del Docente, aprobado y modificado por las leyes 14.473; 16.502; 16.848; 18.037; 18.613; 19.464; 19.891; 20.123 y 20.140 y sus decretos reglamentarios, con el fin de lograr el mejor cumplimiento, de los objetivos básicos de la Junta Militar, que hacen a la conformación de un sistema educativo acorde con las necesidades del país, que sirva a los intereses de la Nación y consolide los valores y aspiraciones del ser argentino.

Artículo 2º — Facúltase al Ministerio de Cultura y Educación de la Nación, para suspender total o parcialmente la aplicación de la ley 20.614 y sus decretos reglamentarios, referidos a la estabilidad del personal docente dependiente de establecimientos de enseñanza privada.

Artículo 3º — Facúltase al Ministerio de Cultura y Educación de la Nación para suspender parcial o totalmente las normas establecidas por las leyes 18.614, 18.933 y 19.514 por las que se dispuso el régimen laboral de profesores designados por cargo.

Artículo 4º — Déjase establecido que las facultades delegadas al Ministerio de Cultura y Educación, lo serán hasta el 31 de diciembre de 1976 y que, al ejercitarlas, deberán respetarse estrictamente las exigencias del Estatuto del Docente que se refiere a títulos docentes para el ingreso y ascensos y las antigüedades que, para estos últimos casos, fueron oportunamente establecidas en la citada norma legal.

Iniciará a mediados de mes sus labores la Comisión de Asesoramiento Legislativo

BUENOS AIRES, 31 (NA). — El contralmirante Antonio Vañek, flamante presidente de la Comisión de Asesoramiento Legislativo (CAL), visitará en los próximos días el edificio del Congreso Nacional.

Es posible que en esa ocasión determine en qué dependencias funcionará ese organismo gubernamental, como también el personal parlamentario que prestará apoyo a su gestión.

La tarea de la CAL se iniciaría a mediados de abril. Esta apreciación responde a que tanto el contralmirante Vañek como los restantes jefes superiores de las Fuerzas Armadas que colaborarán en la labor legislativa, deben proceder a transferir los mandos castrenses que actualmente desempeñan.

El contralmirante Vañek, por ejemplo, debe abandonar la subjefatura del Estado Mayor General de la Armada.

Por otra parte resta que, el presidente de la Nación proceda a la designación de los futuros integrantes de la CAL.

En cambio corresponderá al contralmirante Vañek proyectar el sistema de trabajo a que se acomodará el nuevo organismo; ajustado, por consiguiente, a los lineamientos que oportunamente fijó la Junta Militar.

Mientras tanto en la fecha el capitán de navío Carlos Alberto Bonino asumió la jefatura de la comisión de las Fuerzas Armadas que ejerce la superintendencia y contralor del gobierno en el área del Congreso de la Nación.

De acuerdo a las providencias adoptadas en los días anteriores, hoy fue posible abonar sus remuneraciones a todo el personal legislativo.

De acuerdo con las instrucciones impartidas, se procede actualmente al inventario de todos los bienes del Poder Legislativo.

Este contralor ya concluyó en varias dependencias que correspondieron a los ex bloques políticos, cuyas salas ahora permanecen clausuradas.

Durante la fecha fue menos notoria la presencia de ex legisladores. En su mayoría ya han concluido de retirar sus pertenencias —tarea que pudieron cumplir sin ninguna dificultad— y han regresado a sus respectivas provincias.

Uno de los pocos que hoy se hizo presente fue el ex titular del que fuera bloque oficialista de diputados nacionales, José C. Amerise (Buenos Aires).

Amerise, incluso, almorzó en el salón comedor de Diputados en una mesa próxima a la que ocupaban las autoridades castrenses que controlan el edificio del Palacio del Congreso.

Respecto al personal de la planta permanente aún no se han adoptado decisiones. Se aguarda que la Comisión de Asesoramiento Legislativo haga conocer sus necesidades de técnicos y auxiliares.

En cambio el personal de mantenimiento prosigue en una permanente labor de mantenimiento de las amplias instalaciones.

Las soluciones futuras deben surgir del esfuerzo colectivo

Especial para NA, **por Jorge Koremblit**

BUENOS AIRES, 31. — Algunos han recordado en estos días, a propósito de la nueva situación que vive el país, la consigna que nos suministrara, hace ya más de medio siglo, José Ortega y Gasset: "Argentinos, a las cosas"; aquella fue la invitación de un gran pensador, sorprendido por nuestro tradicional inmovilismo, por nuestra apatía cívica y, sobre todo, por el notorio afán de delegar en otros (gobernantes, caudillos, políticos milagreros) la propia responsabilidad. Es decir —expresándolo en forma lo más clara posible— para que sean otros los que se ocupen de las cosas que, en rigor, tendríamos que atender todos y cada uno de nosotros.

¿Cuáles son esas cosas? Pues, ni más ni menos, las que atañen a nuestra condición de ciudadanos de una República. Las que conciernen a nuestra libertad y, por ende, a nuestra responsabilidad. Las que hacen que cada hombre sea (lo quiera o no) un "animal político" comprometido con su medio nacional, histórico y social.

No es del caso armar teorías para explicar, ahora, el inveterado ausentismo de anchos sectores de la población con respecto a la cosa pública (por lo demás, República quiere decir literalmente eso: cosa pública; es un hecho constante, verificable en la realidad y como tal se impone ante cualquier análisis. Que cada tanto se haya votado, en mejores o peores condiciones, no significa, necesariamente, que se haya cumplido plenamente con los supuestos de la vida democrática. Tampoco las circunstanciales movilizaciones (de sospechosa espontaneidad) representaron una masiva militancia cívica. Sólo fueron un ritualismo, artificiosamente estimulado por intereses del momento.

Fuera de la obligación impuesta por el acto comicial y, en determinados sectores, las vivencias despertadas por carismas, magias o supersticiones, la vida política argentina, a niveles cuantitativos, ha sido durante largo tiempo, un verdadero desierto. Refugiados en su egoísmo privado, muchos han preferido ocuparse exclusivamente de sus conveniencias. La política, su ejercicio, su proyección, quedaron en manos de quienes, sin llegar a constituir una clase dirigente, hicieron lo poco que, a falta de real consenso, estuvo a su alcance.

Una deserción nefasta

Es obvio que la actividad política, propiamente dicha, esté cargo (aquí y en cualquier parte) de minorías. No todos deben gobernar o dirigir. Pero sí todos, aparte de votar el día que les toque, deben interesarse, opinar, sugerir, criticar. Y hacerlo, en lo posible, responsablemente. De lo contrario, no sólo prevalecerá el ausentismo cívico, como ha venido ocurriendo desde antiguo, sino que el país empezará a parecerse a una factoría. Y, si al desinterés se añade, como ha sucedido, la crisis económica y social, el país se parecerá a una factoría triste y sin destino.

La deserción de los más tiene otro aspecto, no menos grave. Favorece el encumbramiento de los deshonestos y los aventureros. Las vacancias se suelen suplir por quienes, aliviados de escrúpulos, hacen de la cosa pública su coto de caza. Y eso ha sido, en no poca medida, lo que pasó en los últimos años de la vida nacional. Amén de la ya señalada ineptitud de quienes accedieron a las más delicadas funciones de gobierno, jugaron también su papel las complacencias y las resignaciones de quienes, desde el llano, evitaron decir inicialmente lo que hubiera correspondido.

Hoy, la vida política ha sufrido un sesgo, impuesto por la intervención militar. Al tener que cubrir, perentoriamente, un vacío de poder que se tornaba insostenible, los jefes castrenses han resuelto suspender "la actividad política y de los partidos". Ello no significa (ni está, suponemos, en el ánimo del nuevo gobierno) suspender a la política como tal. Todo lo contrario, puesto que se ha lanzado una convocatoria a todos los sectores, sin ningún género de discriminaciones, para el proceso de reorganización nacional.

Reorganizar al país, en todos sus órdenes, es fundamentalmente una alta empresa política. No se podrá llevar a buen término con la sola voluntad de los gobernantes. Requerirá, sobre cualquier otra circunstancia la empeñosa colaboración de los gobernados. Y no solamente en el plano desiderativo y de las buenas intenciones, sino en el de la acción de cada día. Esta vez las soluciones que urgen no saldrán del carisma o de la magia de nadie; tendrán que ser el resultado de un esfuerzo colectivo.

Ahora bien, ¿cómo se compaginan, en la práctica, el desinterés, el cerrado individualismo, la excesiva comodidad de muchos, con las exigencias del nuevo proceso nacional?

Necesaria toma de conciencia

La pregunta tiene una sola respuesta: con la urgente toma de conciencia sobre los peligros de la hora (que pueden alcanzar a todos, sin excepción) y, consiguientemente, con los correspondientes e ineludibles sacrificios personales.

La toma de conciencia debe partir de una comprobación: el país que terminó con la caída del gobierno peronista era, pocas dudas caben al respecto, un país irreal. Se pretendía la liberación y el reparto, el destino de gran potencia, sobre un trasfondo de hiper-inflación, pavoroso endeudamiento externo, desorden y corrupción y, lo que es peor, absoluta desconducción del Estado.

El país real —que hoy todos debemos asumir— es el de la crisis. Acaso una de las mayores de nuestra historia. Esa crisis, de la que se conocen todos sus indicadores materiales, tiene una raíz profunda y, por lo tanto previa, en la dimensión política e institucional. Afecta al hombre argentino, cuestiona sus modalidades.

Lo que vendrá, de ahora en adelante, será consecuencia inexorable de lo que ese hombre argentino haga con su destino individual y colectivo. Al margen, incluso, de las exhortaciones oficiales.

Desbloquean las cuentas de la CGE y CGT

BUENOS AIRES, 31 (NA). — El Banco Central anunció esta tarde que fueron desbloqueadas las cuentas correspondientes a la CGE y CGT, con el propósito de que estas entidades hagan frente al pago de los sueldos de sus empleados y técnicos. La medida fue adoptada en forma provisoria y quedará a confirmación definitiva de la Junta Militar.

El bloqueo, mientras tanto, se mantendrá en las cuentas de las personas incluidas en la lista que dio a conocer ayer el mismo Banco Central. También comprende ese bloqueo de cuentas a los partidos Comunista Revolucionario, Socialista de los Trabajadores, Política Obrera, Obrero Trotskista y Comunista Marxista Leninista.

Pío Laghi visitó al canciller

BUENOS AIRES, 31. (NA). — El ministro de Relaciones Exteriores y Culto, contraalmirante César Augusto Guzzetti, recibió hoy en la sede de sus funciones al Nuncio Apostólico monseñor Pío Laghi, quien le presentó sus saludos.

También concurrió a saludar al canciller el embajador de Venezuela ante nuestro gobierno, Ernesto Santander.

El presidente yugoslavo habló de los presos políticos de su país

ESTOCOLMO, 31. (UPI). — El presidente de Yugoslavia, Josip Broz (Tito), dijo hoy que en su país hay prisioneros políticos, pero que la mayoría de ellos son extremistas stalinistas que quieren derrocar a su gobierno.

Al preguntársele en una conferencia de prensa sobre alegatos de amnistía internacional de que en Yugoslavia hay prisioneros políticos, el mandatario de 83 años, respondió:

"Sí, como en cualquier otra nación. La mayoría de las personas encarceladas en nuestro país son stalinistas. No queremos stalinistas en nuestro país. Tenemos que evitar el caos".

Añadió que en Yugoslavia hay probablemente más juicios políticos que en cualquier otro país, pero que muchos despachos relacionados con los prisioneros políticos en Yugoslavia son exagerados por la prensa occidental.

Negaron en Uruguay haber ordenado el arresto de Herreras

MONTEVIDEO, 31 (UPI). — El Servicio de Informaciones de Defensa Nacional (SID) negó hoy haber ordenado el arresto del ex secretario general de la Confederación General del Trabajo (CGT) de la Argentina, Casildo Herreras, quien llegó a Montevideo cinco días antes del derrocamiento de la presidenta María Estela Martínez de Perón.

Un vocero del SID, dijo a United Press International (UPI) que ese servicio "no dio orden de detención de esa persona".

"Si fue detenida no lo fue por orden del SID. Esa es la información oficial que puedo darle", señaló el vocero.

En el hotel donde se hospedaba Herreras se dijo, por otra parte, que éste había pagado su cuenta "dejando la habitación que ocupaba".

Fuentes cercanas a Herreras dijeron que éste fue detenido brevemente por la policía, pero que ninguna oficina gubernamental dio información al respecto.

El diario "El Día" dijo que "versiones no confirmadas indicaron que Herreras podría haber viajado al exterior, presuntamente a los Estados Unidos invitado por gremios norteamericanos".

Dejan sin efecto los pedidos de opción para salir del país

BUENOS AIRES, 31 (Télam) A través de la Secretaría de Prensa y Difusión, se dio a conocer esta noche el texto de la Ley 21.275, sancionada y promulgada por la Junta Militar, por la cual quedan automáticamente sin efecto todas las solicitudes de opción para salir del país que se hayan presentado durante la vigencia de ese derecho, cualquiera sea la etapa en que se encuentre la tramitación.

El siguiente es el texto de la ley:

"Visto lo estatuido por esta Junta Militar mediante acto institucional de fecha 24 de

"Considerando:

"Que constituye una primordial responsabilidad de gobierno consolidar la paz interior y preservar los permanentes intereses de la República.

"Que el estado de sitio implica la suspensión de las garantías constitucionales con la finalidad de proteger tan vitales objetivos de la Nación.

"Que la suspensión del ejercicio del derecho de opción para salir del país, que confiere el artículo 23 de la Constitución Nacional, se ha estatuido en salvaguardia de los intereses esenciales del Estado.

"Que ello hace necesario adecuar la legislación a la presente circunstancia histórica.

"Que resulta imprescindible establecer pautas a las que deben ajustarse las solicitudes de opción para salir del país que actualmente se encuentran en trámite.

"Por ello:

"La Junta Militar sanciona y promulga con fuerza de ley:

(Artículo 1). — Quedan automáticamente sin efecto todas las solicitudes de opción para salir del país que se hayan presentado durante la vigencia de ese derecho, cualquiera sea la etapa en que se encuentre su tramitación.

(Artículo 2). — Comuníquese, publíquese, dese a la Dirección Nacional del Registro Oficial y Archívese".

Asumió el delegado interventor en Télam

BUENOS AIRES, 31. (NA). — El secretario de Prensa y Difusión de la Presidencia de la Nación, capitán de navío Carlos Pablo Carpintero, puso esta tarde en posesión de su cargo al delegado interventor de esa Secretaría en la agencia oficial de noticias Télam, coronel (R. E.) Pedro Osvaldo Quiroga.

El mencionado delegado fue designado por una resolución de aquella Secretaría, en la que se expresa que ejercerá esas funciones hasta que se convoque a la asamblea general extraordinaria para constituir el directorio de esa empresa, a cuyos miembros les fue aceptada la renuncia.

En la resolución se señala que la Secretaría de Prensa y Difusión "es la representante del Estado nacional y detenta la totalidad del paquete accionario de la referida empresa".

Se agrega que "se hace necesario designar al delegado interventor para continuar con el normal desenvolvimiento de la misma".

Asumieron tres directores

BUENOS AIRES, 31 (Télam). — El delegado interventor en Télam, coronel Pedro Osvaldo Quiroga, puso en posesión de sus cargos hoy —ad referéndum de la asamblea general extraordinaria de accionistas— a los directores de los departamentos que integran a la mencionada agencia noticiosa.

En el departamento periodístico, se hizo cargo el señor Bernardo Rabinovitz con actuación en Télam en los años 1972 y 1973, en las mismas funciones, y ex-jefe de los servicios nacionales de UPI.

En el departamento administrativo, el cargo ha recaído en el doctor Pedro Tomás Gómez.

En el departamento publicidad asumió su titular, señor Luis Rafael Di Filippo.

Al ex gobernador Aldo Tessio se dejó en libertad

SANTA FE, 31 (NA). — El ex gobernador de la provincia Aldo Tessio recuperó ayer su libertad luego de permanecer detenido por 24 horas en una dependencia policial, sin que se informara oficialmente sobre los motivos del procedimiento.

Tessio, cuyo domicilio fue allanado mientras se encontraba ausente, regresó el lunes a esta capital y al tomar conocimiento de su requerimiento se presentó espontáneamente ante las autoridades policiales.

Quiniela de Mendoza

El Banco de Previsión Social dio a conocer el extracto de la quiniela, sorteada anoche por la Lotería de Mendoza:

1º Premio	.....	370
2º "	.....	774
3º "	.....	638
4º "	.....	111
5º "	.....	536
6º "	.....	468
7º "	.....	179
8º "	.....	111
9º "	.....	925
10º "	.....	606
11º "	.....	181
12º "	.....	519
13º "	.....	036
14º "	.....	451
15º "	.....	529
16º "	.....	493
17º "	.....	078
18º "	.....	736
19º "	.....	210
20º "	.....	107

Córdoba

CORDOBA, 31. (Télam). — Se realizó esta noche un nuevo sorteo de la Lotería de Córdoba, correspondiéndole al primer premio el número 21.897. Los premios de pizarra —10 en total— son los que se detallan a continuación:

21897	....	$ 4.000.000
25680	.... "	320.000
19724	.... "	60.000
26401	.... "	40.000
29416	.... "	20.000
6924	.... "	12.000
22187	.... "	12.000
28161	.... "	12.000
29963	.... "	12.000
41516	.... "	12.000

Tómbola

MONTEVIDEO, 31. (UPI). — En el sorteo de la Tómbola de Montevideo, efectuado hoy resultaron favorecidos los siguientes números:

478	115
495	491
729	741
187	636
968	467
020	042
404	844
057	980
109	912
026	040

Varios alumnos de la Facultad de Ingeniería de la Universidad de Buenos Aires consultan las listas con los resultados de las pruebas de ingreso a esa casa de estudios. (Radiofoto de Télam).

En las universidades se incrementó la actividad

Se reanudan los exámenes en varias facultades

BUENOS AIRES, 31 (NA). — Se incrementaron las actividades administrativas en las distintas facultades de la Universidad Nacional de Buenos Aires. En Agronomía y Arquitectura se reanudaron los exámenes interrumpidos en la segunda quincena de este mes y, se anuncia, que habrá clases en la Facultad de Medicina y en la de Ingeniería.

Hoy se conocieron los nombres de los delegados de la Junta Militar en las distintas dependencias de la UNBA. Ellos son: Facultades de Agronomía y Veterinaria, capitán de fragata Héctor Longoni; Ciencias Económicas y Farmacia y Bioquímica, capitán de fragata Juan C. Montanaro; Facultad de Odontología, teniente de fragata odontólogo Roberto Perez Gauna; Facultad de Medicina, Hospital de Clínicas e Institutos, capitán de fragata médico Alfredo Vilas Sánchez; facultades de Ingeniería, Arquitectura y Ciencias Exactas, vicecomodoro Ernesto Poggi; Facultad de Derecho, capitán de fragata Julio A. Santoyani.

No se conocen en cambio, los nombres de los delegados militares en las facultades de Filosofía y Letras y en las carreras de Psicología y Sociología.

En el interior, la normalización tiende a generalizarse. En Tucumán, Mendoza y Córdoba, se han reanudado actividades; en La Plata sucederá lo propio el lunes próximo e idéntica situación encaran las casas de altos estudios de Rosario y del Litoral.

Medidas adoptadas en La Plata

LA PLATA, 31 (NA). — La Universidad Nacional de La Plata informó mediante un comunicado de su dirección de prensa, que se han dispuesto varias medidas tendientes a la normalización de actividades. Durante esta semana se desarrollarán labores administrativas que incluyen la recepción de inscripciones para exámenes de ingreso.

Se comunicó también que a partir del lunes próximo se reunirán las mesas examinadoras en las distintas facultades, en tanto que todavía no se fijó fecha de iniciación para los cursos.

Las bibliotecas funcionan normalmente, según se aclaró, pero aún permanece cerrado el comedor universitario.

Designación de interventor en Córdoba

CORDOBA, 31. (NA). — El comodoro Jorge Luis Pierrestegui fue designado interventor militar en la Universidad Nacional de Córdoba, según informó el Comando del Tercer Cuerpo de Ejército. Además de suministrarse la nómina completa de autoridades designadas en la casa de altos estudios, se comunicó que oportunamente se anunciará la fecha de reanudación de actividades en el Colegio Nacional Monserrat y la Escuela de Comercio Manuel Belgrano, que fueran suspendidas ayer.

En las distintas facultades se desempeñarán los siguientes oficiales: Arquitectura, capitán Antonio Aldo Castro; Ciencias Médicas, teniente coronel médico César Andrés Maldonado; Derecho, mayor Hugo Luján; Filosofía, mayor Ricardo Manuel Romero; Odontología, teniente coronel odontólogo Roque Diego Zacarías; Escuela de Comercio, teniente primero Carmelo Barceló; Escuela de Ciencias de la Información, mayor Héctor Hugo Crosa; Instituto de Astronomía, Matemáticas y Física, vicecomodoro Néstor Pelliza, y secretario general de la Universidad, comodoro Oscar José Julia.

Investigan la trágica muerte de dos niños

BUENOS AIRES, 31. (NA). — La policía investiga la procedencia de la granada que estalló ayer en el barrio de emergencia Comunicaciones, situado en la zona de Retiro de esta capital, cuyo estallido provocó la muerte de dos niños que jugaban con ella y causo heridas a un pequeño de 18 meses que se encontraba en las inmediaciones.

La explosión se produjo anoche, alrededor de las 20, cuando Hugo Franco, de 8 años de edad y su hermanito Jorge, de 7 —que se domiciliaban con sus padres en la casilla número 96, sobre la calle dos del mencionado barrio— manipulaban el artefacto que habían encontrado en las cercanías, al parecer.

La detonación provocó intensa alarma entre los vecinos, que abandonaron sus precarias viviendas y se encontraron con un cuadro patético: el mayor de los hermanos yacía sin vida, con su cuerpecito horriblemente destrozado, mientras que Jorge agonizaba atormentado por heridas de todo tipo.

La onda expansiva y algunas esquirlas de la granada habían alcanzado a Christian González, de 18 meses de edad, que jugaba en las cercanías del lugar en el que se encontraban los hermanitos Franco.

Jorge falleció cuando los vecinos lo conducían al hospital Ferroviario, que funciona en las cercanías de la villa de emergencia, en tanto que Christian González fue llevado al hospital de niños, distante unos siete kilómetros, donde se procedió a practicarle una intervención quirúrgica de urgencia.

Hoy las autoridades policiales informaron que el pequeño se repone en forma satisfactoria y que efectivos de esa repartición se encuentran investigando la forma en que la granada llegó a poder de los menores.

Reiteraron prohibiciones sobre custodia personal y la portación de armas

BUENOS AIRES, 31 (Télam) — La Secretaría de Prensa y Difusión reiteró las disposiciones adoptadas oportunamente por la Junta Militar referidas a la prohibición de la prestación del servicio de seguridad personal a las empresas y particulares y al transporte de armas de fuego en todo el país.

En la información oficial se señala que para el primer caso la medida rige para las empresas y particulares que no sean habilitados legalmente de acuerdo con la ley 21.265 de la Junta Militar y que el segundo caso contempla la sola excepción prescripta en el decreto número 14 suscripto por la Junta Militar.

En dicha ley se establece que la Policía Federal tendrá a su cargo en todo el territorio nacional el registro y la facultad de habilitar y regular el servicio de seguridad personal.

Asimismo se determina que las empresas y particulares actualmente habilitados deberán renovar la habilitación correspondiente, dentro de los diez días siguientes a la entrada en vigencia de esta ley.

Serán penados con prisión de seis meses a dos años los responsables de las empresas y particulares que infrinjan la ley. Los procesados no gozarán de excarcelación, ni los condenados podrán beneficiarse con la condena de ejecución condicional.

En cuanto a la prohibición del transporte de armas de fuego y sus municiones el citado decreto establece que quedan incluidas las empresas que se dediquen a la fabricación o comercialización de las mismas. El transportista será solidariamente responsable con su mandante cuando conociera la carga que transporte.

Unicamente el Ministerio de Defensa puede exceptuar de la prohibición establecida, cuando mediaren razones fundadas que hagan imprescindible el transporte y convendrá con la autoridad militar las medidas de seguridad a adoptar.

El decreto establece también que queda exceptuado de la prohibición de transportar y portar armas el personal civil habilitado al efecto por organismos determinados (Secretaría de Informaciones de Estado, Servicios de Inteligencia de las Fuerzas Armadas, etc.); personal de vigilancia de bancos oficiales y privados y entidades financieras no bancarias autorizadas por el Banco Central, y empresas de transportes de caudales o valores que contaren con autorización otorgada por el Registro Nacional de Armas.

Respecto a las adquisiciones de armas de uso civil sus partes significativas y sus municiones el decreto establece que quedan sujetas al régimen establecido en el artículo seis, anexo uno, del decreto 395/75.

El cese de funciones de personal contratado fue dispuesto en Santa Fe

SANTA FE, 31 (NA). — El gobierno de la intervención militar dispuso el cese de funciones de todo el personal contratado a partir del primero de enero último en la administración provincial, al tiempo que en la Universidad Nacional del Litoral quedó clausurado el Instituto de Investigaciones Históricas y Políticas y la Secretaría de Relaciones con la Comunidad.

Estas últimas medidas fueron ordenadas por el interventor en la Universidad, coronel José Héctor Acuña, "dado que el tipo de actividades para las que habían sido creadas no condice con el quehacer universitario, sino que eran institutos con funciones eminentemente políticas".

Al mismo tiempo se resolvió la cesantía de celadores o preceptores que realizaban tareas de custodia en todo el ámbito universi

Por otra parte, la intervención militar emitió precisas instrucciones para que los teléfonos de la administración sean utilizados exclusivamente en trámites oficiales y exhortó a la población a la limpieza de leyendas políticas estampadas en las paredes y otros lugares de la vía pública.

Cabe consignar, por último, que el ministro de Gobierno puso hoy en posesión de su cargo al nuevo delegado del ministerio de Trabajo, teniente coronel José Héctor Acuña.

Empleados estatales

(Viene de la Pág. 1ª)

tiva firme que imponga la cesantía o exoneración del agente implicará la pérdida del derecho a la indemnización.

Art. 8) — El personal dado de baja de acuerdo con las disposiciones de la presente ley no podrá reingresar a la administración pública nacional, provincial y municipal, ni a ninguno de los organismos, empresas y sociedades mencionadas en el artículo 1, durante los cinco años subsiguientes, ya sea como agente permanente, transitorio o contratado. Tampoco podrá hacerlo el personal dado de baja en jurisdicción provincial y municipal, de acuerdo al artículo 10.

"Art. 9) — Los importes de las indemnizaciones se atenderán con las partidas presupuestarias a las que se imputen los haberes de los agentes dados de baja o a los créditos que, a tal efecto, arbitrará el Poder Ejecutivo Nacional para lo cual queda facultado a disponer los pagos contra el disponible del presupuesto de gastos del organismo respectivo.

"Art. 10) — El Ministerio del Interior dará instruciones a las autoridades superiores de las provincias para que en sus jurisdicciones dicten normas análogas a esta ley.

"Art. 11) Déjanse en suspenso, hasta el 31 de diciembre de 1976, toda norma legal, decreto-ley, decreto, resolución, convención o disposición de cualquier naturaleza que se oponga a lo dispuesto en la presente ley o que establezca el pago de indemnizaciones distintas a las que aquí se establecen.

"Art. 12) — De forma".

El cometa "West 1975" se acerca a la Tierra

BUENOS AIRES, 31 (Télam). — El cometa "West 1975", descubierto el año pasado por el astrónomo cuyo nombre lleva, se acerca a la Tierra desde la constelación "El Delfín", donde se encuentra desde esta mañana, según los datos proporcionados por el "Observatorio de la Comuna", de Rosario.

Los técnicos del observatorio manifestaron que el nuevo cometa se encontraba hoy, a las 6 de la mañana, en una posición de 33 grados de altura respecto al horizonte nordeste.

La cola del cometa se acerca a nuestro planeta, pudiendo ser ubicado hoy a 168.400.000 kilómetros de la Tierra, lo que lo hace visible mediante el uso de prismáticos o pequeños telescopios.

Este cuerpo celeste está formado por un núcleo poco denso en el que, de acuerdo a su estructura, se condensa la materia que lo forma. Dicho núcleo está rodeado de una atmósfera luminosa que le precede, lo envuelve y lo sigue de acuerdo a su posición respecto al Sol, describiendo una órbita excéntrica.

Esta atmosfera —denominada cabellera— se prolonga en una nebulosa cuya densidad disminuye a medida que se aleja más del núcleo. Le sigue la cola, en el lado opuesto al Sol con una considerable longitud.

El cometa "West", al igual que los otros, tiene movimiento propio, es decir independiente con respecto a los movimientos de las estrellas y planetas y su masa es tan poco densa que permite ver estos astros a través de ella.

El observatorio astronómico de La Plata confirmó hoy, a las 11.15, la presencia del cometa en un ángulo de las constelaciones de "El Delfín" y "Del Aguila", estando prevista para el 1 de abril su ubicación en una posición que permitirá ser observado en el centro de la constelación del "Delfín".

Suspendieron los subsidios a los partidos

BUENOS AIRES, 31 (Télam). — Han quedado suspendidas las previsiones y franquicias otorgadas oportunamente a los partidos políticos.

La Secretaría de Prensa y Difusión informó hoy sobre esta medida, en un comunicado que dice: "Con fecha 29 de marzo de 1967, la Junta Militar sanciona y promulga con fuerza de Ley, la suspensión de las previsiones y franquicias otorgadas oportunamente a los partidos políticos por la ley número 21.018 y el decreto número 3.557|75".

"La ley 21.277 —se añade— expresa en su artículo 1ro. "Déjase en suspenso el regimen de subsidios y franquicias para los partidos políticos a que se refiere el artículo 2do. de la Ley número 21.018 y el Decreto número 3557|75. En el artículo 2do. se señala que por el Ministerio del Interior se dictarán las normas de procedimiento que fueran necesarias".

PARTIDAS de
• NACIMIENTO
• CASAMIENTO
• DEFUNCION
Nacionales y extranjeros. Obtenemos y legalizamos.
ORGANIZACION CONTABLE "ELECE"
GUTIERREZ 567 - LOCAL 5
Mza. - Tel. 251167

COMPRE GANANDO
$ 34.
BOCA ANCHA
1 litro
FRASCOS para CONSERVAS
ENLOZADO "CAPEA"
PAVAS.....1 litro $ 132.-
CAFETERAS 1 litro $ 142.-
YERBERAS..... $ 89.-
TAPAS CORONA
doble barniz
para 1 kilo
72 MM.
MASYMAS
$ 6.90
MASYMAS
GENERAL PAZ 128

RICARDO PALMA
ABOGADO
Asuntos civiles y comerciales. Defensas penales. Nueva dirección: Aristides Villanueva 129. Lunes a viernes de 17 a 20 horas.
1|4|C|437|3|4|A

Círculo Médico de Mendoza
A LOS SEÑORES MEDICOS
Se les Comunica que a partir de la 0 hora del día 31 de Marzo ppdo. han quedado restituidos los Servicios Médicos a la Obra Social de:
ENTel
1|4|F|58234|1|4

GUIA PROFESIONAL

MEDICOS

Instituto Privado de Enfermedades de la Glándula Mamaria
Dr. Héctor O. Lotfi
Dr. J. Ernesto Olcese Z.
Av. España 1091 esq. Sarmiento
Teléfono 248361 - Mendoza
14|3|C|455|18|4|A

Dr. ANGEL C. NAVARRO
Cirugía - Atiende lunes, miércoles y viernes de 17 a 20 hs. Reserve turno. Alpatacal 2755. Teléf. 214325. 1|11|F|Pte.|A.

Dr. MIGUEL ANGEL CHIRINO ZARATE
Clínica. Enfermedades de la mujer. Prevención cáncer. Tratamientos. Especializado extranjero. Mutuales. Rioja 1856 - Teléfono 250237.
20|1|F|50705|Pte.|S

Dr. OSCAR E. CAMINOS
Clínica y Cirugía. Obesidad. Várices. Vejez. Enf. Venéreas. Impotencia. Mutuales. Sarmiento 777, Tel. 241768. De 11 a 13 y 17 a 21 horas. 9-1-F-Pte.

Dr. OMAR MUSRI
Atiende Mendoza: Sanatorio Policlínico Guaymallén - Tel. 218052 San Martín: Sanatorio Argentino Rivadavia: Sanatorio Carrasco y Bertona 6|2|F|62272|Pte

Dr. LUIS CHRABALOWSKI
Cirugía. Aparato digestivo. Hígado. Vías biliares. Turnos: Jorge A. Calle 326. Tel. 214441. Ciudad.
6|3|F|Pte.|A

Dr. RODRIGUEZ SAA
MEDICO CLINICO
Dra. RODRIGUEZ SAA
PIEL - DEPILACION
Martínez de Rosas 2055 T. 230063. Diariamente 17 a 21. Mutuales.
31|3|F|Pte.

Dr. RODOLFO S. ESCOBAR
CLINICO - CIRUJANO
Ap. Digestivo. Várices y Hemorroides. Paso de los Andes 520. Godoy Cruz. Mutuales c/turno. T. 225826.
1|10|F|Pte.|A.

Dr. LENTINI RUBEN J.
Adultos. Atiendo mutuales. Colón 377. Ciudad. Telés. 244999 - 243517.
1|4|F|58295|1|4

VIAS URINARIAS

Dr. MANUEL BIANCHI
Riñón, vejiga, próstata y genitales. Esterilidad masculina. Turnos desde las 16 horas. Teléf. 256234. Agustín Alvarez 250.
4|6|F|66024|Pte.

Dr. IGNACIO J. ROMEO
CIRUGIA VIAS URINARIAS
Cirugía general. Diariamente desde 17 horas. Pedir turno República de Siria 325. Teléfono 292220.
7|3|F|49557|Pte.

Dr. ALBERTO D. BEKERMAN
ESPECIALIZADO EN EE. UU.
Cirugía, Riñón, Vejiga, Próstata, Genitales, Adultos Niños. Esterilidad - 9 de Julio 1189, 2º "15". Turnos: 231915 247445.
17|3|C|275|16|4

Dr. ALBERTO PABLO CORICA
ESPECIALIZADO EN EE. UU.
Enfermedades vías urinarias. Adultos y niños. Colón 532. - Turnos: Teléfonos 240835 y 252553.
29|1|F|29090|Pte.

Dr. JORGE L. FAVIER
CIRUGIA - VIAS URINARIAS
IMPOTENCIA
Reservar turno - Rioja 934
9|11|Pte.|A

NUTRICION

Dr. MINUCHIN
Obesidad, Diabetes, Delgadez, Gota, Arterioesclerosis, Aparato digestivo. Turnos, Roca 20, Las Heras. Tel. 254402. Amigorena 80, Ciudad. Tel. 244777. 3|12|F|Pte.

VARICES

Dr. SPINETTA REGUERO
Várices - Trat. no operatorio por electro fulguración. Cirugía Espec. España. Turnos: Junín 218. Barrio Bombal. Tel. 244111. Pte.

OBESIDAD

Dr. ALBERTO SEVILLA
Director de los Institutos Médicos de obesidad, asma y alergia de Mendoza, Córdoba y Buenos Aires. Obesidad y celulitis deformantes. Várices y hemorroides, tratamientos sin operación y sin dolor. Departamentos especializados: Asma, Alergia, Cardiología, Ginecología, Cirugía plástica y estética. Injertos de cabellos (Prof. Tomás Hughes y Edgardo Escobar) Avenida Colón 232. T. 290006 - 241440 Atendemos mutualizados. Horario de 7 a 12 y de 15 a 20 horas.
28|11|F|31160|Pte

Dr. MARIO R. LEVIN
OBESIDAD
Director Centro Médico - Modelación Corporal Post Parto y Obesidad. Gimnasia modeladora. Masajes manuales y electrónicos. Baños a vapor individuales. Parafina reductora. Bronceado. Fisioterapia. Se atienden todas las Mutuales. San Martín 1464, G. Cruz, T. 246897
31|8|F|87535|Pte.

HOMEOPATIA

Dr. DANIEL J. LISSIN
Atiende días 8, 9 y 10 en su nueva dirección: H. Yrigoyen 117, Ciudad. Reservar turnos: Teléfono 291718.
31|3|F|58129|10|4

PSIQUIATRAS

CARLOS FIGUEROA
Julio Roca 153, teléfono 214927. Sicoterapia - Electro hipnosis, hipnosis médica, obesidad, esterilidad sicopena. 7|3|C|546|5|4

GUILLERMO A. MARTINEZ
Psiquiatra graduado en el Instituto Psiquiátrico de Nueva York. Mitre 1483. Turnos: Teléf. 215684.
10|10|F|Pte.|A.

Dra. REINA Y. de KOTLIK
PSIQUIATRIA PSICOLOGIA
Patricias Mendocinas 1914 - Teléfono 216699. Mendoza.
1|2|F|43525|Pte.-A.

ESPECIALISTAS EN CORAZON

ROBERTO WINTER
CARDIOLOGO
Electrocardiogramas y otros estudios. Atiendo mutuales. Rivadavia 430. Tel. 245423-230836 - Mendoza.
18|3|C|706|19|4

ESPECIALISTAS EN SEÑORAS

DOCTOR
JUAN CARLOS AZNAR
SEÑORAS - CIRUGIA
9 de Julio 1160 - 3er. Piso - Dpto. 2 - Pedir turno. Tel 231424.
28|3|C|424|18|4|A

ESPECIALISTAS EN NIÑOS

Dr. RICARDO D. PIERRO
ESPECIALISTA EN PSIQUIATRIA Y PSICOLOGIA INFANTIL
9 de Julio 1160, 6º piso, Dpto. 2, Teléfonos 231919 - 259247.
4|5|F|49082|1|4

CARDIOLOGIA

CARDIOLOGIA de URGENCIA
Atención permanente. Electrocardiogramas a domicilio. Teléfonos. 242417 y 249001. 11|3|C|523|15|4

GARGANTA, NARIZ y OIDO

Dr. LUIS E. MONETTI
10-12 - 18-21 horas. 9 de Julio 1050. Teléf. 249323. Particular: teléfono 246661. 10|3|F|53157|Pte.

Prof. LUCIANO RODRIGUEZ ECHANDIA
Toda especialidad y dolores de cabeza. Catarros crónicos. Sinusitis. Trastornos de la voz. Diariamente. G. Cruz 506. Tel. 255901.
19|18|F|76272|Pte.-A

Dr. RAUL JOSE BONSANGUE
GARGANTA - NARIZ - OIDOS
Turnos teléfonos 258555 y 262630. 25 de Mayo 1413. 10|5|Pte.|A

ONCOLOGIA

DOCTOR
ROGELIO A. TABER
CANCEROLOGIA - CIRUGIA
Especializado en Francia e Italia. Tumores. Patología Mamaria. Quimioterapia. Consultorio: P. Mendocinas 634 - 2do. Piso Dpto. 25 - Pedir turno: Teléfonos: 249629 - 244999.
1|4|F|58294|29|4|A

ASMA Y PULMON

Dr. SALVADOR SHOCRON
Especializado en EE. UU. Pulmón, Vías respiratorias. Rayos X. Jefe Servicio Hosp. Lencinas. Atiende Mutuales. Turnos Teléf. 244777. - Amigorena 80, 4º P. Dpto. C.
5|10|Pte.|A.

ASMA Y ALERGIA

Dr. LUIS BROITMAN
ASMA - ALERGIA
Patricias Mendocinas 634. Planta baja. Local 9. Teléf. 249907. - Se atienden mutuales.
4|6|F|65875|Pte.|A

CLINICA DE ALERGIA
Dr. BOUERI
Dr. SALOMON BOUERI
Dr. ARNALDO BOERO
Dr. EDUARDO PENA
Corrientes 39 - Teléfono 251591 - Pedir turno.
2|9|F|37791|Pte.|A

ESPECIALISTAS DE LA PIEL

Dr. ALBERTO J. GRINBERG
Enfermedades de la piel. Alergia dermatológica. Horario: lunes a viernes, 17 a 21 hs. Sarmiento 777 Mendoza. 15|7|F|75872 Pte

CIRUGIA ESTETICA

Dr. HUGO SALOMON
Unicamente Cirugía estética funcional de nariz. Clínica Godoy Cruz. Godoy Cruz 333. Teléfonos 215951 y 215952. Mutuales.
Pte. F.D.

Dr. J. SANANES
Jefe de servicio Sala 1 Hospital Emilio Civit. Cirugía de nariz, mamas, adiposidades, injertos, quemados. Pedir turno. P. B. Palacios 1260 (Ituzaingó). T. 257319-251391.
7|3 F|Pte.|D

Dr. ENRIQUE VELASCO
Cirugía estética, plástica reparadora. Lunes, miércoles y viernes. De 17 a 20 horas. Rioja 1153. Tel. 244806.
11|3|F|53200|Pte.|A.

OCULISTAS

Dr. ZALDIVAR
Dra. MISTELI
Nueva dirección: Av. Emilio Civit 685. Ciudad. Tels. 257000 - 257100
14|1|F|Pte

Dr. M. MARCHEVSKY
OCULISTA
Consultas de 11 a 12.30 y de 16 a 20 hs. Rioja 1130, Tel. 247996.
25|9|F|94036|Pte.

Dr. ALVAREZ NOQUE
SOLICITAR TURNO
Enfermedades y cirugía de ojos. 9 de Julio 951 - 1er. Piso - Dpto. 5 Tel. 241324 - 241443 y 241805.
4|6|F|Pte.

CLINICA DE OJOS
Atendida por 16 Médicos Oftalmólogos y 6 Auxiliares Técnicos Universitarios
Consultorio externo de 8 a 21 hs. Guardias permanentes. Cirugía e internación. Atención de particulares y Mutualidades. Av. España 888, Teléf. 248856. 18|3|F|42513|Pte

ODONTOLOGIA

VICTOR M. PICCIONE
Doctor en odontología. Cirugía de boca y huesos de la cara. Martes y jueves, Sanatorio Policlínico de Cuyo. Tel. 243000. Part. 255547.
1|2|F|Pte.

Dr. MARIO HORENSTEIN
Odontología integral niños y adultos. Rayos X. Prótesis fija. Porcelana. Paradentosis. Avda. España 985. P. B. 12. Turnos: Tels. 247300. Part. 217888. 1|2|F|43524|Pte.|A

Dra. GRACIELA BRODSKY
NIÑOS - ADULTOS
Martes, jueves y sábado, 17 a 20 hs. Espejo 65, 1º "H". Tel. 230776.
1|4|C|183|30|4

HUESOS

Dr. EDUARDO P. TOSI ORQUIN
Dr. ANTONIO C. GOMEZ NAVARRO (h.)
Traumatología y ortopedia. Enfermedades y cirugía de los huesos. Lunes a viernes 17 a 20,30 hs. Necochea 509. Solicitar turno 259499 42723. 259228. 21|1|F|27785|Pte.|A y 251391. 7|4|F|Pte.|D.

REUMATISMO

Dr. MANUEL MENA
Reumatólogo - Enfermedades de columna vertebral, brazos doloridos, ciática. Atiende de 15 a 20 hs. Buenos Aires 226. Lunes a sábados.
20|3|F|Pte.

CENTRO REUMATOLOGIA
Infanta M. de San Martín 56, 4º P. (detrás Correo Central). - Turno tarde - Tel. 240917. - Mutuales.
14|1|F|41196|Pte.

Dr. JULIO F. SANCHEZ
Doctor en medicina (Esp. en Europa). Reumatología, ortopedia y traumatología. Rivadavia 141. Tel. 291994. 2|11|F|23600|Pte.

Dr. RICARDO BARCENILLA
Rivadavia 578 - Planta Baja - Dpto. 5 - Ciudad. - Turnos 17 a 20,30 hs. - Teléfonos 292020 - 221910
28|2|F|48167|Pte.

Dr. OSVALDO BIELLER VIOTTI
Reumatología y brucelosis. Lunes a viernes 17 a 20 hs. Miércoles 18 a 20 hs. Espejo 593. Planta baja. Teléfs. 218197 - 220596.
17|1|F|41651|Pte.|A.

BIOQUIMICOS

LABORATORIO ANALISIS CLINICOS - ESPECIALIDADES
Dra. MIRA PIENIEK
Dra. CRISTINA CAMPOY
MUTUALES
RIOJA 1856 - TELEFONO 250237
3|3|C|03|1|4

RADIOLOGIA

Dres. RICARDO HORENSTEIN MARTHA G. de HORENSTEIN
Radiografía - Radioterapia. Colón 185, 8º Piso - Teléf. 242747 - Particular: 245906.
28|8|F|.6771|Pte.|A.

PARTERAS

DELIA MASCAREÑO DE GOMEZ
OBSTETRICA NACIONAL
Pedir turno: Pellegrini 945. Godoy Cruz - Teléfono 292214.
2|3|C|959|960|1|4|D

ESTHER C. DE SANANES
Partera nacional. Diariamente de 10 a 20 hs. Solicitar turno. Pedro B. Palacios 1260 (Ituzaingó) entre Catamarca y Lavalle Teléfs. 257319 y 251391. 7|4|F|Pte.|D.

R. SARA GATANI
Obstetra - Parto sico-profiláctico Entre Ríos 73, 1º P. 15. De 11.30 a 12.30 y de 16 a 20.30 - Teléfonos 214110 y 222253.
4|2|F|44078|Pte.A

IRMA YAKEL de LEGUIZAMON
PARTERA
Av. San Martín 1269 - 3er. Piso, Dpto. "A" - Tel. 257536 - Mendoza
F|Pte.|A.

CELINA E. M. DE ARNEDO
PARTERA NACIONAL
Catamarca 585, Ciudad. T. 242368. Pedir turno. 29|F|99490|Pte.

PEDICUROS

CASA SCHOLL
Pedicuros. Calzados. Plantillas. Medias y Vendas para Várices. Todo para el confort del pie. Pedir turno. Montevideo 27. Mendoza. Tel. 246200. 27|8|F|Pte.-A.

Chispazos

por IAN

Se dio el estatuto del proceso de la reorganización nacional

Contiene las normas fundamentales a que se ajustará el gobierno

BUENOS AIRES, 31 (NA).— En su edición de hoy, el Boletín Oficial publica el Estatuto del Proceso de Reorganización Nacional, que contiene las normas fundamentales a que se ajustara el gobierno nacional en lo pertinente a la estructura y accion de los poderes del Estado, normas en cuyo nombre juraron el Presidente de la Nacion y sus ministros, y los secretarios de Estado de las áreas presidencial y económica.

De la lectura y análisis de sus catorces articulos surge que, por primera vez en la historia Argentina, y tambien en procesos como el inaugurado el pasado miercoles 24, le son restados —en lugar de añadírsele— atributos, hasta ahora exclusivos de su cargo, al primer magistrado, los cuales son transferidos a la Junta Militar, especificamente designada como el organo supremo de la nación, que entre sus facultades cuenta precisamente con la de designar y remover al Presidente de la Nación.

Asi el Presidente deja de ser, como se lo consideraba en el pasado —aun en el caso del ejercicio constitucional o normal del cargo—, la encarnación de uno de los poderes ejecutivos más fuertes del mundo, para asumir la primera magistratura con el caracter implicito de representante o delegado de la Junta, en cumplimiento de una misión de servicio, ya que responde ante ella que lo designa y puede removerlo cuando lo considere conveniente, con sólo el voto de dos de sus miembros.

El presidente conserva otros atributos, pero referidos a decisiones de la Junta o a resoluciones de los comandantes, que sólo puede convalidar tales como la designación de jueces, y aunque nombra a los gobernadores, es la Junta la que les imparte instrucciones para su desempeño.

Además, la Junta ejerce ahora la comandancia en jefe de las Fuerzas Armadas, facultad que anteriormente era privativa del primer mandatario en su carácter de jefe de Estado, calidad la última adjudicada, en rigor, al triunvirato militar.

Por otra parte, las facultades hasta ahora propias del Congreso Nacional en su conjunto o de alguna de sus camaras, son asignadas por el estatuto bien al Presidente, bien a la Junta Militar.

Sólo esta última puede, por ejemplo, declarar el estado de sitio, y aunque el Presidente está facultado para declarar la guerra o la paz, debe, para esos actos, ser autorizado por la Junta, que determina ahora el numero de los efectivos de las Fuerzas Armadas y el juicio politico y destitución de los magistrados de la Corte Suprema, antes competencia del Senado de la Nación.

Organo supremo

Estos son el contenido y sentido esencial del documento, que en su articulo primero prescribe que "la Junta Militar integrada por los comandantes generales del Ejército, la Armada y la Fuerza Aérea, órgano supremo de la Nación, velará por el normal funcionamiento de los demás poderes del Estado y por los objetivos básicos a alcanzar, ejercerá el comando en jefe de las Fuerzas Armadas y designará al ciudadano que, con el título de Presidente de la Nación Argentina, desempeñará el Poder Ejecutivo de la Nación".

El articulo primero concluye estatuyendo que, de darse el caso de la ausencia temporaria, enfermedad o licencia de alguno de sus componentes, lo reemplazará, en la Junta, de modo interino, el oficial superior que lo sustituya en el comando de la fuerza.

"La Junta Militar —reza el artículo segundo del estatuto— cuando por razones de Estado lo considere conveniente, removerá al ciudadano que se desempeña como Presidente de la Nación, designando a su reemplazante mediante un procedimiento a determinar".

A lo anterior se añade la facultad inicial de remover y designar los miembros de la Corte Suprema, al procurador general de la Nación y al Fiscal General Nacional de Investigaciones Administrativas.

Otras facultades

También ejercerá la Junta las facultades otorgadas al Poder Ejecutivo Nacional por los incisos 15, 17, 18 y 19 del artículo 86 de la Constitución (son las de comandante en jefe, la disposición de las fuerzas militares, la declaración de guerra y la del estado de sitio) y las atribuidas al Congreso por los incisos 21 a 26 del artículo 67, correlativas en general, en el grado de autorización del Parlamento al P.E., con las precedentemente enumeradas en este mismo párrafo.

El artículo tercero dispone que la Junta sólo celebrará sesión con la presencia de la totalidad de sus miembros, y que adoptará decisiones por mayoría simple.

Seguidamente se estatuyen las atribuciones del Presidente de la Nación, que son las establecidas en el artículo 86 de la Constitución de 1853, con excepción de la primera parte del inciso primero, que asignaba al Presidente el carácter de Jefe Supremo de la Nación, del inciso quinto, que facultaba al primer magistrado para nombrar los magistrados de la Corte Suprema y de los tribunales federales, de los incisos 15, 17, 18 y 19, que pasan a ser atributos de la Junta y cuyo contenido ha sido citado más arriba.

Por lo que atañe al inciso 16 del artículo 86 de la Constitución Nacional, el estatuto determina que "los empleos de oficiales superiores de las Fuerzas Armadas serán provistos por el Presidente de la Nación, a cuyo efecto convalidará las respectivas resoluciones de los comandantes generales de las Fuerzas Armadas".

En cuanto a las facultades del Congreso Nacional, serán ejercidas por el Presidente —expresa el documento en su quinto artículo— salvo las previstas en los artículos 45, 51 y 52 y en los incisos 21 a 26 del artículo 67 de la Constitución, y se añade que una comision de asesoramiento legislativo intervendrá en la formación y sanción de leyes.

El artículo 45 de la Constitución se refiere, entre otras cosas, al derecho exclusivo de la Cámara de Diputados de acusar ante el Senado al Presidente por mal desempeño, por delito o por la comision de crímenes comunes en el ejercicio de sus funciones; los articulos 51 y 52 son los que confieren al Senado las atribuciones de juzgar públicamente a los acusados por la Cámara de Diputados y destituirlos.

Para el caso de ausencia del país y también en lo de licencia autorizada por la Junta y enfermedad del Presidente, el estatuto dispone que el Poder Ejecutivo será asumido por el ministro del Interior, quien también remplazará al primer magistrado cuando se produjere su acefalía, "hasta la designación de un nuevo Presidente por la Junta Militar".

Otros artículos se refieren al número de ministros y secretarios de Estado, a establecer por ley, y al de los miembros de la Comisión de Asesoramiento Legislativo (nueve oficiales superiores, tres por cada una de las Fuerzas Armadas).

Las vacantes de jueces de la Corte Suprema, procurador general y fiscal general de investigaciones administrativas serán cubiertas por el Presidente, mediante su convalidación de las designaciones efectuadas por la Junta.

Los magistrados del párrafo precedente, y los jueces de los tribunales inferior (cuya designación podrá efectuar directamente el Presidente) seguirán gozando de las garantías del artículo 96 de la Constitución, o sea que "conservarán sus empleos mientras dure su buena conducta" y la de que percibirán compensación determinada por ley".

Con respecto a los efectos de los artículos 45, 51 y 52, (juicio público por el Senado) en los casos en que se tratare de magistrados judiciales, el gobierno —estatuyese en el artículo 11— dictará una ley para proveer la integración y funcionamiento de un jurado de enjuiciamiento".

La siguiente provisión estatutaria señala que el Presidente designará a los gobernadores, "quienes ejercerán sus facultades conforme a las instrucciones que imparta la Junta Militar".

Los gobernadores, por su parte, quedan facultados para designar los magistrados judiciales en el orden provincial, orden en el que también serán dictadas leyes de enjuiciamiento de los mismos.

Finalmente, el artículo 14 que firman los comandantes Videla, Massera y Agosti, deja estatuido que "los gobiernos nacional y provinciales ajustarán su acción a los objetivos básicos que fijó la Junta Militar al presente estatuto y a las constituciones nacional y provincial en tanto no se opongan a aquellos".

Gesto de dolor en Tito

El presidente Tito, de Yugoslavia, hace un gesto de dolor al ser cerrada sobre su mano la puerta de un auto del cual había descendido, en Estocolmo. El teniente general Marco Rapo, al advertir el incidente, se dirige en su ayuda. Tito se aprestaba a reunirse con el primer ministro sueco Olof Palme. (Radiofoto de UPI)

Fueron intervenidas trece organizaciones gremiales

Figuran FOETRA, UOM, SUPE, SMATA, los textiles y la Federación de Prensa. "Regularización de anomalías"

BUENOS AIRES, 31 (Télam). — El Ministerio de Trabajo dispuso la intervención nacional de trece organizaciones gremiales y la caducidad de sus respectivos ordenamientos estatutarios. La resolución —que lleva el número 1— incluye la nominación de los interventores y fue suscripta esta tarde por el titular de la citada cartera, general de brigada Horacio Tomás Liendo.

La medida se fundamenta en la necesidad de regularizar las anomalias que se observan en el movimiento sindical argentino.

Las organizaciones intervenidas y sus respectivas autoridades son las siguientes: la Federación Obreros y Empleados Telefónicos de la República Argentina (FOETRA), interventor coronel Hugo Catella; Unión Obrera Metalúrgica de la República Argentina (UOM), teniente coronel Horacio D'Stefano; Unión Obrera de la Construcción de la República Argentina (UOCRA), teniente coronel Héctor Aníbal Calvo; Federación Argentina de Tabajadores de Prensa (FATPREN), teniente coronel Jorge Amava; Federación Sindicato Unido Petroleros del Estado (SUPE), teniente coronel Raúl Alcalde; Asociación Obrera Textil (AOT), capitán de fragata Alberto Bolognani; Federación Gremial del Personal de la Industria de la Carne y sus derivados, mayor Oscar Costas; Federación de Vendedores de Diarios y Revistas de la República Argentina, teniente coronel Roberto Bocalandro; Federación de Estibadores Portuarios Argentinos (FEPA), capitán de fragata, José Maria Cier; Sindicato de Mecánicos y Afines del Transporte Automotor, teniente coronel Carlos Maria Marturet; Sindicato de Trabajadores de Talleres y Astilleros Navales, capitán de corbeta Alberto Ballester y el Sindicato de Obreros y Empleados Petroquímicos Unidos (SUOEPU), San Lorenzo, provincia de Santa Fe, teniente coronel Eduardo O. Cazes.

Alemania Occidental dará ayuda económica a Egipto

Así lo prometió el canciller Helmut Schmidt a Sadat. Se negó, empero, a facilitarle armamento

BONN, 31 (UPI). — El presidente de Egipto, Anwar Sadat, obtuvo hoy la promesa del canciller Helmut Schmidt de que continuará recibiendo ayuda económica de Alemania Occidental, pero ésta se negó a facilitarle las armas que el estadista egipcio dijo necesitará para sustituir el armamento soviético, el cual, según sus palabras, servira solo para chatarra dentro de 18 meses.

Sadat y Schmidt iniciaron hoy sus primeras conversaciones substantivas, al comienzo del segundo dia de visita del primero a Bonn.

Ambos dialogaron durante tres horas antes del almuerzo, almorzaron juntos y luego continuaron el coloquio.

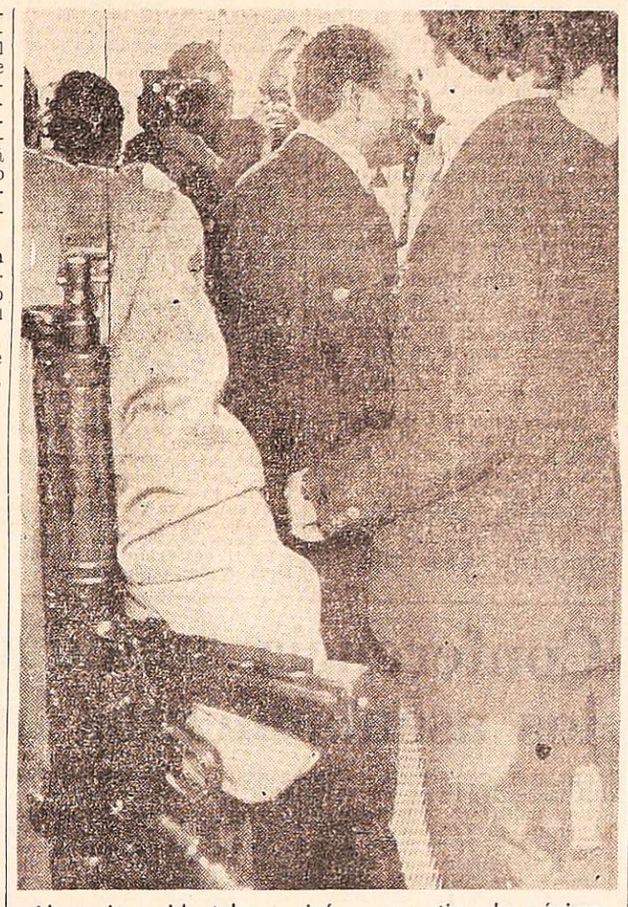

Alemania occidental organizó un operativo de máxima seguridad: un soldado armado con ametralladora y hombres del servicio de seguridad rodean al presidente egipcio Anwar Sadat al retirarse éste de una conferencia de prensa en Bonn. (Radiofoto de UPI).

En el curso de la mañana, los ministros de Relaciones Exteriores de Alemania y Egipto firmaron un convenio, segun el cual Bonn facilitará a Egipto este año 230.000.000 de marcos (90.000.000 de dólares) para la ejecución de diversos proyectos de electrificación y agrarios así como para la adquisicion de articulos de primera necesidad.

Luego de decir que Bonn continuará su programa de asistencia a Egipto, Schmidt declaró en contestación a la pregunta de un periodista, que en la sesión inicial de conversaciones "no se abordó el tema de la ayuda militar".

Habida cuenta que Moscú se niega a suministrar piezas de recambio y a sustituir armas que vendieron a El Cairo, Sadat ha dicho que los aviones de fabricacion soviética, por ejemplo, no servirán sino para chatarra dentro de 18 meses, y que está buscando nuevas fuentes de suministro.

Pero bastante antes de la llegada de Sadat a Bonn, el gobierno de Schmidt precisó que el canciller considera que Egipto se halla en área de tensión a la cual no se entregará armamento.

Fuentes gubernamentales alemanas dijeron también que desaprobarían la venta por Francia a Egipto de aviones de caza Alpha, de medio alcance, proyectados conjuntamente por Francia y Alemania.

La próxima visita de Sadat, en su viaje por Europa, será Francia, a donde llegará a fines de semana.

Portavoces allegados al presidente egipcio dijeron que éste se sentía complacido por la declaración del ministro de Relaciones Exteriores alemán de que, por demasiado tiempo, el mundo ha venido tratando a los palestinos como simples refugiados políticos aunque la cuestión fundamental es su derecho a tener su propio Estado.

A varios funcionarios detuvieron en La Pampa

Periodistas, ex legisladores y la hija del ex gobernador figuran en la lista de arrestados

SANTA ROSA, 31. (Télam). — La intervención militar en La Pampa suministró la nómina de las personas detenidas, las que se encuentran a disposición del Comando Subzona 14, por presunta vinculación con la delincuencia subversiva.

Figuran en la lista ex funcionarios, ex legisladores, periodistas, estudiantes y dirigentes gremiales. Son los que a continuación se detallan:

Juan Carlos Sánchez, Alberto Emilio Santin, Aldo Sisul, Dante Luis Gaute, Alfredo Bernardo Lamas, Gerardo Salandra, Ricardo Samos, José Martiniano Mendizábal, Eduardo Nelson Nicoletti, Hugo Avelino Ferrari, Santiago Guillermo Covella, (ex ministro de Obras Públicas), Ermes Carlos Accatoli (ex diputado provincial del Frejuli), Roberto Oscar Gil (diputado provincial), Miguel Angel Maldonado (dirigente gremial de los municipales de Santa Rosa), Saúl Hugo Santiesteban (fue periodista del diario "La Arena"), Victorio Segundo Vlasich, Juan Alberto Reucci, Jorge Eduardo Giussani, Hugo Armando Clavería, Ricardo Oscar Calvo, Walter Alfredo Kneher, Miguel Horacio Guinda, Carlos Alberto y Mario Osvaldo Llinas, Carlos Osvaldo Aragones (ex diputado nacional y además secretario de la Regional General Pico de la CGT), Luis Alberto Barotto, Héctor Oscar Suárez, Enrique Jorge Gancedo, Eduardo Horacio Oporto, Victoriano García, Pedro Bellardo, Rubén Beccaria, Walter Ribeiro, Carlos Alberto Brunello, Alfredo Beleda, José Carlos Brinatti, Francisco Eduardo Cortada, José Luis Leguizamón, Oscar Ismael Odetti, Jorge Luis Cansiani, Osvaldo Jorge Gómez, Francisco José Tineo, Marcelino Vergara, Ramón Inocencio Rodriguez, Julio Omar Centurión, Delfo Rodríguez, Abel Rodríguez, Omar Garrido, Arturo Rodriguez, Ana María Vaez, Celmira Mireya Emilse Regazzoli de Blasich (hija del ex gobernador de La Pampa), Graciela Espósito, María Cristina Rodríguez de Muñoz, María Cristina Coronel de Rodríguez, Rosalinda Gancedo, Zelma Rivoria, Rosa María Audisio, Raquel Angélica Barabasky, Francisca Vivas (directora de Promocion Comunitaria del anterior gobierno), Erberto Angel Cuevas (ex diputado provincial del Partido Popular Cristiano) y Amílcar Voltaire Ochoa.

Con respecto al ex diputado Cuevas, mencionado al final de la lista precedente, se dio a conocer una información aparte señalándose que se lo "sindica como vinculado a la subversión y detenido además como delincuente común".

"Fue detenido —expresase— el 29 de marzo por fuerzas militares y de seguridad en momentos en que sustraía elementos pertenecientes a la Cámara de Diputados a través de las ventajas de la Legislatura. En su poder se hallaron tres chequeras bancarias, una con 250.000 pesos ley, otra con 500.000 pesos ley y una tercera con 750.000 también de la nueva moneda".

Hubo una considerable rebaja en los precios de la "canasta familiar"

BUENOS AIRES, 31 (Télam). Acentuando la tónica de los ultimos días se advirtió en la mañana de hoy una considerable rebaja en los precios de los articulos de la llamada "canasta familiar" en ferias y mercados de esta capital.

El porcentaje de las rebajas oscilan entre el 20, el 30 y hasta el 50 por ciento en verduras, frutas y carnes.

En ferias de esta capital las manzanas deliciosas se adquirieron a 20 pesos el kilo, un 50 por ciento menos que en días anteriores; las peras a 30 pesos; las bananas a 49; las uvas a 40 y los duraznos a 25 pesos. Las ciruelas bajaron su precio de 42 a 28 pesos; la lechuga de 32 a 18 pesos; los tomates de 40 a 20 pesos y los choclos se adquirian a 22.

Los precios de la carne en la feria difieren con los observados en los mercados. El lomo se consigue a 220 pesos el kilo, el hígado, corazón, mondongo, peceto, cuadril, asado, colita de cuadril y carnaza de bola se venden con rebajas que oscilan entre 10 y 20 pesos.

Las amas de casa consultadas manifestaron que encontraron "rebajas considerables en los precios".

En cuanto a la falta de huevos, el inspector Julio García y el coordinador Pablo Paramisimón, quienes actúan permanentemente en una feria municipal local, señalaron que "la provisión se estaba efectuando pero que la demanda era superior, por lo que la normalización es lenta".

En ese momento se descargaban 10.000 kilos de azúcar para abastecer a los distintos puestos, completando la labor que los proveedores vienen cumpliendo diariamente.

En el mercado de San Telmo, los tomates estaban a 38 pesos el kilo; las berenjenas a 30 pesos; los zapallitos a 24; las papas a 30 (antes 38), y la cebolla a 22 pesos (antes 25 pesos el kilo).

En los puestos de venta de aves y pollos se mantenia el precio de 68 pesos por kilo, eviscerado y doble pechuga y los nuevos a 44 pesos la docena. El precio del pescado también disminuyó, la merluza está a 130 pesos el kilo; los merluzones 60 pesos, el pejerrey a 200 pesos, con una merma en los precios del 10 por ciento.

En los puestos de venta de carne, sus propietarios manifestaron que recibieron el producto a 102 pesos por kilo y que para el fin de semana esperan una sustancial baja, que calcularon en 10 pesos por kilo.

El precio de la carne de cerdo se mantiene sin variantes, cotizándose las costillas a 189 pesos el kilo.

Designaron en varias emisoras interventores

BUENOS AIRES, 31. (Télam). — El secretario de Prensa y Difusión por resolución designó a partir de la fecha interventores en las radioemisoras y canales de televisión de la Capital Federal.

Las designaciones son las siguientes: LR1 Radio el Mundo; LR6 Radio Mitre y LR9 Radio Antártida; capitán de fragata Hugo Carlos Adamoli; LR2 Radio Argentina y LR3 Radio Belgrano, mayor Horacio Buscaglia; LR4 Radio Splendid y LR5 Radio Excelsior, vicecomodoro Antonio Luis Alfredo Berard; LS82 TV Canal 7, capitán de corbeta Humberto F D'Angelo; LS83 TV Canal 9, teniente coronel Roberto Jesús González; LS84 TV Canal 11, teniente coronel Adolfo Pietronave; LS85 TV Canal 13, capitán de fragata Carmelo Astesiano Agote.

En Pakistán una avalancha causó varios muertos

RAWALPINDI, (Paskistán). 31. (UPI). — Una avalancha enterró a una caravana de camiones en una zona montañosa 110 kilómetros al norte de esta ciudad, dando muerte a por lo menos 10 personas, según se informó hoy.

Fuentes gubernamentales en Peshawar, principal ciudad de la provincia fronteriza del noroeste, dijeron que la suerte de otras 15 a 20 personas en el convoy es aún desconocida.

De acuerdo con los informes, la caravana partió el lunes de Gilgit, 560 kilómetros al norte de esta ciudad, en viaje hacia Mansehra, por una accidentada ruta.

Sólo en sábados y domingos habrá reuniones hípicas

BUENOS AIRES, 31 (NA). — Entre las primeras medidas de ordenamiento adoptadas por el Ministerio de Bienestar Social figura la prohibición de efectuar reuniones hípicas en los hipódromos de Palermo y San Isidro durante los días de semana hábiles.

En virtud de esa disposición, notificada a través de la Dirección de Lotería de Beneficencia Nacional y Casinos, de la que dependen los dos circos turfísticos antes mencionados, las carreras de caballos sólo podrán programarse para los días sábados y domingos.

Videla-Martínez de Hoz, un binomio que afronta la ansiedad colectiva

(De nuestra Corresponsalía en la Capital)

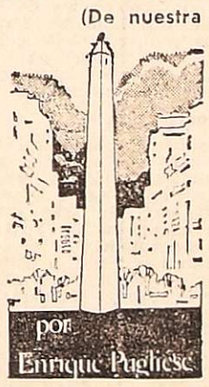

por Enrique Puglisevic

BUENOS AIRES, 31. — A la definición política producida por el teniente general Jorge Rafael Videla, en la noche del martes, se sumará en las horas venideras la definición económica del doctor José Alfredo Martínez de Hoz. Por un tiempo prudencial este binomio de gobernantes será el encargado de afrontar la ansiedad colectiva provocada por el gobierno surgido el 24 de marzo. Videla se presentó ante su pueblo como un hombre sencillo que testimonia el diagnóstico de la fractura del orden constitucional y lanza una convocatoria amplia para la reorganización nacional. Durante el mensaje no formuló anuncios espectaculares y, en consecuencia, no provocó innecesarias y mentirosas expectativas. Todo lo que expresó públicamente puede resumirse diciendo que Videla es un pragmático con principios éticos inalterables.

A Martínez de Hoz, en cambio, le tocará "bailar con la más fea", ya que deberá marcar el rumbo de la enloquecida economía argentina. Según los trascendidos de las conversaciones mantenidas por el ministro con un núcleo de caracterizados empresarios industriales y ruralistas del más alto nivel, "se han de anunciar rápidas y coherentes medidas que terminen con este período de especulación en el que está inmersa la Argentina, al tiempo que se buscará encaminar el esfuerzo público y privado hacia la plena producción".

Decir esto sobre un papel parece fácil, pero lograr la meta que el ministro se ha propuesto, resulta difícil. De todas maneras es bueno recordar que José Alfredo Martínez de Hoz sabía desde principios del mes de febrero cuál iba a ser su responsabilidad en un periodo más o menos breve. En LOS ANDES del 14 de febrero lo ubicabamos al tope de una nómina de probables ministros de Economía. Ahora, en momentos en que la actividad política y gremial —tanto empresaria como sindical— ha quedado hibernada hasta nuevo aviso, los personajes del mundo oficial asumen una dimensión inusitada. El gobierno, conciente de ello, ha comenzado a aplicar un meditado gradualismo informativo que permitirá la rápida asimilación por parte de la opinión pública. Al mismo tiempo, está perfilando sutilmente las diferencias que lo separan de la etapa fenecida hace una semana.

ARCO S.A.

OFERTAS FIN DE SEMANA

DULCE DE LECHE
Pote de 1 Kg. ..... $ 88.-

BONDIOLA EXTRA
Estacionada, el Kg. ..... $ 390.-

QUESO FUNDIDO
Marca de 1ª calidad, 1 Kg. .... $ 138.-

MANTECA PASTEURIZADA
1ª calidad, el Kg. ..... $ 158.-

MIEL PURA
Sachets de 500 Grs. ..... $ 80.-

Ofertas sorpresas en:
Queso Cuartirolo - Queso Cáscara Roja y Queso Rallar

Horario: 8.30 a 12.30 - 16.30 a 20.30
Sábado: 8.30 a 12.30

R. E. de SAN MARTIN 1957 TELEF. 252932 - MZA

1|4|F|58250|1|4

L.I.M.C.E.C.
LIGA MENDOCINA DE LUCHA CONTRA EL CANCER
El Cáncer es curable, consulte a tiempo
INSTITUTO DE ONCOLOGIA
MONTECASEROS 1020, Cdad. Tel. 44591

Exija!
AGUJAS SINGER
Pídalas a su proveedor habitual

LEY 11.867. — A los efectos Ley 11.867 se comunica que "Arroyo Grande" sociedad Anónima transferirá a Rodal Sociedad Anónima —en formación— con domicilio en calle Montevideo Nº 270 de esta Ciudad, el Fondo de Comercio, incluido instalaciones existencias, muebles, etc., libre de pasivo, no incluyendose marcas y nombre del establecimiento fabril y únicamente en lo que se refiere al instalado en Ruta 7, Km. 1032 Departamento San Martín, Mendoza. Reclamos de Ley, Estudio Notarial W. Emilio Fluixá, calle Garibaldi 7, 8º Piso, Of. 25. - Mendoza. 31|3|F|58143|6|6|A.

Municipalidad de Godoy Cruz
CONSTRUCCIONES CLANDESTINAS
Se comunica que a partir del 15-3-76 se podrán declarar aquellas construcciones realizadas sin Control Municipal, asesorándose en DIRECCION DE OBRAS PRIVADAS de la Comuna en el horario de 7.30 a 12.30.
Cumpla en Término — Evite Ser Sancionado
1|4|F|58243|4|4|A

SCUDERIA 80 ANUNCIA LOS GANADORES DE FEBRERO

Nómina de adjudicatarios de los Grupos Zonales Andinos.

GRUPO	ORDEN	NOMBRE	LOCALIDAD	CONCESIONARIO	ADJ. POR
131/A	08	URIZ, Julio	MERCEDES (San Luis)	RODRIGUEZ Y S.	Sorteo
131/A	10	CONTRATO Nº 18582	CAPITAL	VENTA SALON	Licitación
131/A	77	FERRAYOLI, Blanca	MERCEDES (San Luis)	RODRIGUEZ Y S.	Licitación
132/B	19	VILLEGAS, Leoncio	SAN LUIS (Cdad.)	DOVECAR S.A.	Sorteo
132/B	14	TEJADA, Juan	CATAMARCA (Cdad.)	CONDECAT S.A.	Licitación
174/A	03	HEREDIA, María	VALLE VIEJO (Cta.)	CONDECAT S.A.	Sorteo
174/A	66	CONTRATO Nº 30280	CORRIENTES (Cdad.)	C. ESCOBAR S.A.	Licitación
227/B	07	SCHEOEDER, Benigno	MERCEDES (San Luis)	RODRIGUEZ Y S.	Sorteo
227/B	76	ACEVEDO, Carlos	SAN LUIS (Cdad.)	DOVECAR S.A.	Licitación
239/A	60	GONZALEZ, Yolanda	MENDOZA (Cdad.)	V. E. ZANETTINI	Sorteo
239/A	45	CONTRATO Nº 31473	TUNUYAN (Mdza.)	ZANETTINI T. S.A.	Licitación
261/B	43	VIDELA, Juan	GODOY CRUZ (Mdza.)	V. E. ZANETTINI	Sorteo
261/B	22	CONTRATO Nº 29748	MERCEDES (San Luis)	RODRIGUEZ Y S.	Licitación
277/A	69	RIVEROS, María	LAS HERAS (Mdza.)	V. E. ZANETTINI	Sorteo
277/A	62	CONTRATO Nº 37509	MERCEDES (San Luis)	RODRIGUEZ Y S.	Licitación
306/B	31	LOPEZ, Alberto	MENDOZA (Cdad.)	V. E. ZANETTINI	Sorteo
306/B	54	ESCUDERO, Miguel	SAN LUIS (Cdad.)	DOVECAR S.A.	Licitación
338/A	77	LEIVA, Antonia	SAN JUAN (Cdad.)	ITALMOTOR S.A.	Sorteo
338/A	27	CONTRATO Nº 40353	LA RIOJA (Cdad.)	AUTOMECANICA S.A.	Licitación
347/B	73	HINTZE, Alberto	LAS HERAS (Mdza.)	V. E. ZANETTINI	Sorteo
347/B	22	HELLVIO, Carmen	GODOY CRUZ (Mdza.)	V. E. ZANETTINI	Licitación
352/B	50	PENIL, Miguel	SAN JUAN (Cdad.)	ITALMOTOR S.A.	Sorteo
351/B	48	BAEZ, María	MENDOZA (Cdad.)	BARRANCOS S.A.	Licitación
363/A	10	DECENA, Héctor	SAN LUIS (Cdad.)	RODRIGUEZ Y S.	Sorteo
363/A	50	MAGISTOCHI, Luis	MENDOZA (Cdad.)	V. E. ZANETTINI	Licitación

SCUDERIA 80
Plan de Ahorro

ADMINISTRACION DE GRUPOS CERRADOS S. A. DE AHORRO PARA FINES DETERMINADOS. Personería Jurídica acordada por resoluciones de la Secretaría de Estado de Justicia de la Nación Nº 6471 de fecha 28/12/67 y Nº 1685 de fecha 27/8/68. Planes aprobados por Resolución de la Inspección General de Personas Jurídicas de la Nación Nº 0121 de fecha 10/1/72, y Nº 0002 del 30/12/74. Entidades aseguradoras Sud América Terrestre y Marítima - La Rural S.A. - Libertad Cía Argentina de Seguros S.A. - Sud América Cía. de Seguros de Vida S.A.

LOS ANDES

Fundado el 20 de Octubre de 1882 por el Dr. Adolfo Calle
Directoras:
Carmen Usandivaras de Calle
Elcira Videla de Schiappa de Azevedo

MENDOZA, JUEVES 1º DE ABRIL DE 1976

El camino Mendoza - San Luis por La Horqueta

Es axiomático que el progreso zonal y regional de un país se da en la medida en que los pueblos logran acortar distancia, integrar estructuras, dinamizar comunicaciones y establecer contactos económicos, sociales y culturales. A esos fines tiende la infraestructura vial y de comunicaciones a través de obras públicas y esfuerzos privados. El camino Bowen-Lincoln, por ejemplo, en el sur mendocino, demandó una lucha de décadas para abrir una ruta de comunicación terrestre hacia la provincia de Buenos Aires y de allí a la zona portuaria para canalizar los frutos del trabajo, intensificar el comercio e integrar núcleos de población activa con intereses y afanes comunes que defender y promover. No fue nada fácil lograr esa apertura. Ahora los departamentos del Sur afrontan otra lucha que comenzó en el año 1930, es decir hace 45 años: se trata de concretar la construcción del camino a San Luis por La Horqueta.

Ese camino, que constituye una de las grandes aspiraciones del sur mendocino, acorta la distancia entre esa zona de nuestra provincia y San Luis en más de 100 kilómetros, lo cual supone no solo un apreciable ahorro de tiempo, sino también una sensible rebaja de costos en lo que respecta a fletes y gastos de transporte. Hasta ahora, no obstante que el actual enripiado con que se mantiene el tramo mendocino posibilita algún tránsito en condiciones nada ventajosas para automovilistas y camioneros, los transportistas y viajeros del sur deben llegar primero a Mendoza para luego seguir viaje a la provincia vecina. Al referirse a los inconvenientes que deben afrontar los automovilistas por las deficiencias del enripiado en los primeros sesenta kilómetros partiendo desde Monte Comán, nuestro corresponsal en San Rafael señala que son de lamentar también los problemas en la construcción del badén para el cruce del río Diamante el que en dos oportunidades en que fuera realizado, quedó destruido por los aumentos del cauce del río. En los últimos meses del año pasado se tuvo conocimiento de que Vialidad Nacional procedería al llamado a la licitación para la construcción del puente, sin que hasta el momento se tengan noticias sobre la ejecución de los trabajos.

Inclusive ocurre que, debido a la lentitud con que se ha llevado a cabo la obra, algunas de las mejoras alcanzadas se van destruyendo, tal el caso de los molinos y tanques australianos que se levantaran a todo lo largo del recorrido.

La realidad actual de las obras muestra que el pavimento realizado hace un par de años desde San Luis a Beazley, está siendo continuado, lo que indica que el trabajo no ha sido totalmente abandonado. En consecuencia se impone, dentro de las actuales dificultades financieras que afectan la realización de obras públicas, una dinamización que debiera encararse juntamente con la aceleración de los estudios de suelo y traza que se vienen efectuando en el tramo mendocino para que se vuelquen medios y esfuerzos en beneficio de una obra que tanta importancia reviste para dos zonas interprovinciales que reclaman una aproximación para posibilitar su integración económica y social.

La evolución económica del sur mendocino, que hasta ahora se ha manejado en un plano muy limitado por dificultades de comunicación, reclama con urgencia una visualización amplia del problema, que responda a una estrategia de desarrollo que asigne a los caminos la energía eléctrica, el riego, la diversificación y el aprovechamiento de tierras productivas, la significación que realmente tienen para echar las bases de una nueva Mendoza integrada en armónico juego de intereses con un país en orden lanzado hacia la conquista de su merecedora grandeza. En ese cuadro de aspiraciones y objetivos está la ruta San Luis-Sur mendocino por La Horqueta, un camino que viene siendo reclamado desde hace 46 años.

Rige desde hoy el horario continuo en el comercio

Los bancos atenderán al público de 8.30 a 11.30

Entra en vigencia hoy el nuevo régimen de horarios para el comercio e industria de toda la provincia, cuya aplicación se extenderá hasta el 30 de setiembre. El decreto respectivo, firmado por el interventor militar, coronel Tamer Yapur, dispone también el horario de atención al público de los bancos, y restablece el sábado como día de apertura de comercios.

Para el comercio en general y supermercados con superficie mayor de 500 metros cuadrados, el horario será de lunes a viernes de 9 a 17 y sábados de 9 a 13. En supermercados con superficie menor de 500 metros cuadrados y Mercado Central: lunes a viernes de 8.30 a 12.30 y de 15.30 a 19.30, y sábados de 8.30 a 12.30.

El régimen para almacenes minoristas, panaderías, carnicerías, verdulerías y fruterías será de lunes a sábados de 8.30 a 12.30 y de 15.30 a 19.30. Estos negocios deberán permanecer cerrados en la tarde de los días jueves.

Otras actividades

Las farmacias y droguerías abrirán de lunes a viernes de 9 a 17 y sábados de 9 a 13. En los bancos, sin alterar el horario actual que rige para sus empleados, la atención al público se hará lunes a viernes de 8.30 a 11.30. Y en la industria, de lunes a viernes de 7 a 15 y sábados de 7 a 11.

El mismo decreto determina que los establecimientos que tengan atención al público deberán cerrar sus puertas a las horas indicadas, debiendo terminar de atender a la clientela que hubiese ingresado al establecimiento dentro del horario pertinente. En los establecimientos de horario continuado, los empleadores otorgarán al personal media hora de descanso para la merienda a mitad de la jornada, estableciéndose los turnos necesarios. Por último, las actividades mercantiles que requieran regímenes especiales para su funcionamiento, deberán gestionarlos ante el Ministerio de Economía de la Provincia.

Considerandos

Los considerandos del decreto expresan: "Que se impone la necesidad de fijar un horario que rija no solamente a las actividades cuyo régimen fenece el 31 de marzo de 1976, sino también a aquellas otras que tienen horario permanente, tales como la metalúrgica.

"Que en ambos casos se hace indispensable la determinación de una jornada laboral en forma racional.

"Que la jornada de labor deberá contemplar la posibilidad de uniformar la mayor cantidad de entidades comerciales e industriales de la Provincia con el objeto de lograr coincidencia y concordancia evitando la confusión actualmente reinante para el público consumidor.

"Que tal sistema deberá contemplar la actual situación económica del país, de la cual la provincia no puede permanecer indiferente.

"Que además deberá prever las necesidades del trabajador, proponiendo un régimen que permita incrementar su economía familiar y un aprovechamiento integral del día.

"Que tomando en consideración todos esos aspectos, surge el horario continuado como el más favorable, para la economía nacional. Puesto que el aprovechamiento de la luz solar, provoca un notable ahorro de energía eléctrica, más aún en la temporada de invierno, en que la utilización de aquella es mayor que en verano.

"Que el público consumidor utiliza en forma continua el servicio que brinda el comercio y la industria, evitando la interrupción de la jornada.

"Que resulta necesario mantener la extensión máxima del trabajo semanal en 44 (cuarenta y cuatro) horas.

"Que la complementación entre el horario vigente para el comercio y la industria resulta indispensable, ya que ambas configuran pasos de un proceso económico imprescindible.

"Que la realización de dos viajes, únicamente, provocará un menor consumo de combustible para el transporte y un ahorro del 50% del pasaje de obreros y empleados.

"Que la distribución más racional de la jornada de trabajo, traerá aparejada la posibilidad para el dependiente, de elevar su nivel cultural y prestar mayor dedicación a su núcleo familiar.

"Que el régimen de horarios dispuesto mediante el presente decreto establece la obligatoriedad de trabajo de los días sábados tal como tradicionalmente ocurría en nuestra Provincia, lo que representa una verdadera comodidad para el público consumidor, permitiendo efectuar las adquisiciones necesarias que en otro día no podría realizar".

En SUTE amplían los servicios odontológicos

La intervención militar del Sindicato Unido de Trabajadores de la Educación (SUTE) comunicó al personal docente que el Servicio Odontológico ha sido ampliado al grupo familiar. El consultorio funcionará martes de 19 a 20 y sábados de 9 a 12, en la sede gremial de Godoy Cruz 310, ciudad. Se informó asimismo a todas las personas interesadas que revisten como partidas de limpieza que todo trámite referido a su actividad deben dirigirlo a las autoridades del Ministerio de Cultura y Educación.

Entidades de bien público

Rotary Club Las Heras. — Hoy, a las 21.30, en calle Belgrano 525 Las Heras, la entidad llevará a cabo su habitual reunión cena semanal. El boletín estará a cargo del doctor Alfonso Ricardo Pistone, la difusión rotaria será dirigida por el señor Enrique J. Manén, la charla de clasificación ha sido confiada al señor Fernando Blancq. El informe de secretaría será brindado por el titular, señor Mario Tosatti.

Rotary Club Mendoza Norte. — Sus miembros se reunirán hoy, partir de las 21.30, en el Mendoza Tenis Club. En el transcurso de la reunión expondrán el señor Pascual Roca sobre información rotaria; el Sr. Emilio Puerta, del comité de compañerismo, sobre la conferencia distrital; el señor Fernando Galo Martínez sobre el sexto encuentro internacional con el Rotary Club de San Felipe (Chile), y en la charla de clasificación el Dr. Alberto Abramovich sobre el tema "Automedicación".

Rotary Club Mendoza Oeste. — Hoy, a las 22, se realizará la habitual cena en el Jockey Club Mendoza. Se tratará el proyecto "pro-juventud" que presentarán los socios señores Tristán Barraza y Enrique Zirulnik.

Rotary Club de Luján de Cuyo — Hoy, a las 21.30, se realizará la reunión cena de los socios de la entidad, en el local de la Sociedad Española, Colombres 205, de Luján. La charla de clasificación estará a cargo del señor Denaday y el minuto rotario ha sido confiado al señor A. Pilot.

Los horarios de vuelos de Aerolíneas Argentinas

Aerolíneas Argentinas dio a conocer los horarios de vuelos desde y hacia Mendoza, para cada día de la semana, que regirán a partir de la fecha. El detalle es el siguiente:

Salidas

Salidas de Mendoza: los lunes, salida de Mendoza a Buenos Aires (directos), a las 9.20; a Santiago de Chile, a las 16; a Buenos Aires, a las 18.55 y a Buenos Aires (escalas San Luis y Córdoba), a las 19.05.

Los martes, a Buenos Aires (directo), a las 9.20; a Buenos Aires (escala en Córdoba), a las 14.10; a Santiago de Chile, a las 16 y a Buenos Aires, a las 18.55. Los miércoles, a Buenos Aires (directo), a las 9.20; a Santiago de Chile, a las 16; a Neuquén (escala Bariloche), a las 16.05; a Buenos Aires, a las 18.55 y a Buenos Aires (escala en Córdoba), a las 20.10. Los jueves, a Buenos Aires, a las 9.20; a Santiago de Chile, a las 16; a Buenos Aires, a las 18.55; a Buenos Aires (escala en San Luis y Córdoba), a las 19.05.

Los viernes, a Buenos Aires, a las 9.20; a Buenos Aires (escala en Córdoba), a las 14.10; a Santiago de Chile, a las 16; a Buenos Aires, a las 18.55. Los sábados, a Buenos Aires, a las 9.20; a Buenos Aires (escala en Córdoba), a las 14.10; y a Buenos Aires (también escala en Córdoba), a las 21. Los domingos, a Buenos Aires, a las 9.20; a Bariloche (escala en Neuquén), a las 16.05 y a Buenos Aires (escala en Córdoba), a las 19.55.

Llegadas

Los vuelos que llegan a Mendoza son los siguientes:

Los lunes, desde Buenos Aires, a las 8.55; desde Buenos Aires, a las 15.25; desde Buenos Aires (escala en Córdoba y San Luis), a las 18.45; desde Santiago de Chile, a las 17.55. Los martes, desde Buenos Aires, a las 8.55; desde Buenos Aires (escala en Córdoba), a las 13.50; desde Buenos Aires, a las 15.25; desde Santiago de Chile, a las 17.55. Los miércoles, desde Buenos Aires, a las 8.55; desde Buenos Aires, a las 15.25; desde Buenos Aires (escala en Córdoba), a las 15.50; desde Santiago de Chile, a las 17.55; desde Bariloche (escala en Neuquén), a las 19.50. Los jueves, desde Buenos Aires, a las 8.55; desde Buenos Aires, a las 15.25; desde Buenos Aires (escalas Córdoba y San Luis), a las 18.45; desde Santiago de Chile, a las 17.55.

Los viernes, desde Buenos Aires, a las 8.55; desde Buenos Aires (escala en Córdoba), a las 13.50; desde Buenos Aires, a las 15.25; desde Santiago de Chile, a las 17.55. Los sábados, desde Buenos Aires a las 8.55; desde Buenos Aires (escala en Córdoba), a las 13.50 y desde Buenos Aires (escala en Córdoba), a las 20.40. Los domingos, desde Buenos Aires, a las 8.55; desde Buenos Aires (escala en Córdoba), a las 15.50 y desde Neuquén (escala en Bariloche), a las 19.35.

Se prorrogó la inscripción para curso de guitarra

La Subsecretaría de Cultura informó por intermedio de la Dirección de Acción Cultural que se ha prorrogado hasta mañana la inscripción de los cursos de guitarra que se dictan en el Teatro Independencia. Las clases se iniciarán el día indicado con el siguiente horario: Canto y Guitarra de 9 a 12 y Danzas Nativas de 17 a 21.

Para línea 13 fijóse tarifa transitoria

Fue fijada en $ 13 la tarifa del viaje desde la plaza departamental de Las Heras hasta la Escuela Bachillerato Técnico - Químico BT11, por calle Regalado Olguín, a cargo de unidades de la línea 13 de la empresa Transporte Colectivo del Oeste S.R.L. Esta tarifa es transitoria hasta tanto se obtengan los datos necesarios para fijar con carácter definitivo el incremento correspondiente.

Curso de literatura española

Directivos del Círculo Cultural Femenino Hispano Argentino de Mendoza informaron que el curso de literatura española, obligatorio para los inscriptos como aspirantes a becas de perfeccionamiento en España, sigue desarrollándose, de 18.30 a 19.30, en la sede del Instituto Cuyano de Cultura Hispánica, Aristides Villanueva 389.

Actividad educacional

Pago de haberes al personal de Cultura y Educación

Hoy se pagarán los haberes de marzo al personal docente, administrativo y de servicio titular perteneciente al Ministerio de Cultura y Educación. Al respecto se enviarán planillas y se realizarán los depósitos y transferencias para el personal del segundo grupo. A partir de las 9 se distribuirán las planillas para el primer grupo. El personal administrativo perteneciente a la Dirección General de Escuelas percibirá sus haberes desde las 12.

Cursos para aspirantes a inspectores de la DGE.— La Dirección General de Escuelas informó que el curso para aspirantes a jerarquía inspectiva dictado por la Facultad de Antropología Escolar está suspendido hasta nuevo aviso. Por lo tanto, los asistentes que gozaban de liberación de sus funciones deben reintegrarse de inmediato a sus tareas específicas.

Concurso. — La dirección de la Escuela de Bachillerato Técnico Agrario 15, de Costa de Araujo, ha llamado a concurso para cubrir, como reemplazante, las siguientes horas: 6 horas de inglés en 1er. año; 10 horas de matemática de 1er. año; 6 horas de botánica de 1er. año; 8 horas de horticultura de 2º año; y 5 horas de horticultura de 3er. año. Los interesados deben presentarse mañana, a las 9.

Educación Musical y Educación Física (Sección "B"). — Se informó que los inspectores técnicos se reunirán con el personal directivo, en los departamentos, de acuerdo con el siguiente calendario: Rivadavia, mañana a las 10, en la Escuela "Bernardino Rivadavia"; Godoy Cruz, el 6, a las 10, en la Escuela "Guillermo Rawson"; San Martín, el 7, a las 10, en la Escuela 231 "General San Martín"; Las Heras, el 8, a las 10, en la Escuela 122 "Mariano Necochea"; y Santa Rosa, el 9, a las 10, en la Escuela 302 "Ventura Segura".

Centro Cultural Nº 3, Municipalidad de la Capital. — Se informó que está abierta la inscripción para la práctica de las siguientes actividades deportivas: handbol, vóley, fútbol, básquet y gimnasia deportiva. Además existen vacantes para los cursos de corte y confección, peluquería, y también para guardería (turno mañana) y ayuda de deberes. Más informes pueden solicitarse en Ituzaingó 2134, de lunes a viernes, de 9 a 12.30 y de 13 a 17.30.

Escuela C-3 "Molinero Tejeda". — En esta escuela de Las Heras se ofrecerá el lunes, a las 20.30, dos remplazos: uno de dos horas de geografía de segundo año; y otro de seis horas de geografía.

Preceptores. — La dirección de la Escuela Nº 333, "José A. Díaz", de El Plumerillo, Lavalle, ofrecerá mañana, a las 10, tres remplazos de preceptores, con preferencia maestros especializados en artesanía.

Escuela de Bachillerato Técnico Químico B. T. 11. — Se ha convocado, a los aspirantes a cubrir remplazos, para el día cinco, de acuerdo con el siguiente detalle: horas suplencias de preceptor (a las 8.30); quince horas de historia (a las 9); interinato de botánica, 2 horas de primer año (a las 10); 12 horas de química analítica de quinto año (a las 10.30); y 11 horas de anatomía de cuarto año (a las 11).

Remplazos. — Hoy se ofrecerán suplencias en los siguientes establecimientos educacionales.

—Escuela Nº 322 "Ingeniero Gustavo André", de Lavalle, a las 11, maestra de jardín de infantes, con el máximo puntaje.

—Escuela Nº 32 "Felipe Varela", a las 10, para maestra de música.

—Escuela Nº 67, de Godoy Cruz, un remplazo de maestra de grado, a las 19.30.

—Escuela Nº 7 "Tiburcio Benegas", a las 13, remplazo de maestra de enseñanza común, en el local situado en Córdoba 249, desde 22,275 puntos.

—Escuela Nº 23 "Ricardo Rojas", a las 11, enseñanza común, turno tarde, desde 12,830 puntos.

—Escuela Nº 11 "Daniel Videla Correas", a las 10, remplazo de maestra de educación física.

—Escuela Nº 60 "Juan Francisco Cobo", de Godoy Cruz, a las 13, de enseñanza común, desde 16,450 puntos, y otro de maestra de música.

—Escuela Nº 270 "Tomás Prisco", ofrecerá a las 10.30 en la sede de la inspección técnica de la sección "C" un cargo de vicedirector.

—Escuela Diferenciada Nº 12, Maipú, maestra de grado, a las 14.

—Escuela Nº 354 "Eva Perón" de Tunuyán, a las 11, dos cargos: uno de enseñanza común; y otro de jardín de infantes.

—Escuela Nº 101 "Jorge A. Calle", de Guaymallén, a las 10, para maestra de educación física.

—Escuela Nº 232 "Martín Güemes", de San Martín, se cita a las aspirantes a remplazos, desde 21.820 puntos, a las 11.

—Escuela Nº 54 "Juan Martínez de Rosas", dos cargos de enseñanza común, a las 10, con puntaje desde 19.285 puntos en orden decreciente.

—Escuela Nº 206 "Medardo Ortiz", de Luján, a las 9.30, para maestra de música.

—Escuela Nº 421 "Fuerte de San Carlos", de El Cepillo, San Carlos, a las 11, para maestra de enseñanza común.

—Escuela Nº 17, "Hipólito Yrigoyen", a las 10, para maestra de grado, turno mañana, desde 10,120 puntos.

—Escuela Nº 31-D, de El Algarrobal, Las Heras, para maestra de grado especializada, a las 13.30.

—Escuela Nº 139, "Félix Origone", de Las Heras, a las 10, dos cargos de enseñanza común, uno de ellos para turno intermedio, desde 14,940 puntos.

—Escuela Nº 281, "Bernardino Rivadavia", de Rivadavia, para maestra de enseñanza común, a las 10.

—Escuela Nº 156, "La Superiora", de Maipú, a las 13.30, para maestra de enseñanza común, con puntaje 17,660, en orden decreciente.

—Escuela Patricias Mendocinas, a las 10, dos suplencias de enseñanza común, con 18,547 puntos en orden decreciente.

—Escuela Nº 22, "Coronel Manuel Dorrego", de Luján, a las 11, para maestra de educación física.

—Escuela Nº 313, "Rubén Darío", a las 11, suplencia de maestra de grado. Una suplencia de preceptor y una de preceptora.

—Escuela Nº 155, "Juan C. Lafinur", de Maipú, a las 12.30, para maestra de enseñanza común, desde 14,760 puntos.

Escuela de Interpretación "Juan Jorge Molinelli".— Se informó que esta escuela tiene abierta la inscripción para los cursos de: declamación, dislexias escolares, impostación de la voz, ejercicios especiales para corregir vicios de dicción y pronunciación, etc. Se podrán inscribir niños y adultos, de lunes a sábado, de 10 a 13 y de 16 a 21, en la sede de la escuela, Biritos 501, Godoy Cruz.

Escuela Nº 41-H.— En esta escuela del barrio San Pedro se ofrecerá mañana suplencias en educación doméstica, labores y modas, a partir del puntaje mayor.

Escuela de Bachillerato y Magisterio Especializado Nº 6, "Herminia M. de Ramponi".— En esta escuela de Villa Nueva, se ofrecerán el 5 de abril las siguientes horas-cátedra. A las 9: 6 horas de dibujo de primer año; 2 horas de dibujo especializado, de 4º año; y 3 horas de visión, de 5º año. A las 11: 4 horas de educación física de 1er. año, y 2 horas de educación física de 4º y 5º año. Los interesados deben presentar certificados de buena conducta y salud.

Reunión. — La inspectora técnica escolar, de Santa Rosa y La Paz, informó que a la reunión a realizarse mañana el personal directivo de la jurisdicción debe llevar planillas de inscripción de alumnos.

Gimnasia orgánica. — El sábado a las 9, en la Escuela Nº 14 "Juan A. Maza" se iniciarán los cursos de gimnasia orgánica para docentes y personal administrativo, que organiza la inspección técnica de educación física.

Escuela Nº 2 T. de Electricidad y Electrónica. — El 5 se ofrecerán las siguientes horas-cátedra: a las 22, dos horas de higiene y seguridad industrial (remplazante). A las 20.30, dos horas de práctica de laboratorio, de 5º año (remplazante). A las 21, tres horas de dibujo técnico, 2º año (interino), 21.30, cinco horas electrónica III (interino); y cuatro horas de radiocomunicaciones, octavo año (remplazante). A las 22, cuatro horas de historia (de 1º y 2º año). A las 22.30, cuatro horas de biología (en 1º año). Y a las 23, seis horas de inglés técnico (2 en 3º año; 2 en 4º y 2 en 7º año) (interino).

ENET Nº 1, de Las Heras. — Se informó que se cita a aspirantes para hoy, a las 20, para ofrecer horas de: castellano, literatura y geografía.

ENET Nº 5-Mendoza. — Deberán presentarse hoy a las 20.30, los aspirantes a interinatos y suplencias, en las siguientes asignaturas: hidráulica y máquinas hidráulicas, de 2º año; electricidad, y materiales de construcción, de 1º año; construcciones y trabajos prácticos de estática, de 1º año; construcción, resistencia y cálculos de elementos de máquinas de 2º año.

ENET Nº 3 "Infanta Mendocina". — Hoy a las 19, en el local de la escuela se ofrecerán ocho horas-cátedra de 2º año, en la materia práctica contable.

ENET Nº 4. — En esta escuela de Capital se ofrecerá hoy a las 21, las siguientes horas-cátedra: 6 horas de castellano; 8 de matemática; 4 de dibujo; 3 de física; 2 de inglés; 3 de instrucción cívica, de tercer año del ciclo básico nocturno; 2 de cultura general; 2 de matemática aplicada; 2 de dibujo e interpretación de planos; y 6 de tecnología, del curso instalador de obras sanitarias domiciliarias.

Colegio Santo Tomás de Aquino. — Los alumnos que adeuden materias para obtener el título secundario, y deseen rendirlas en el turno de exámenes de este mes, deben presentar la correspondiente solicitud de constitución de mesa. Los pedidos se recibirán hasta el 5 de este mes dentro del horario de 8 a 12.

Universidades

Facultad de Antropología Escolar. — Se informó que el personal administrativo debe presentarse a sus tareas habituales en los horarios correspondientes. En otro orden de cosas, se indicó que el 5 se informará a los alumnos acerca del nuevo calendario de evaluaciones y de clases. Finalmente se notificó que por medio de la prensa se informará sobre las fechas y horarios de pago a docentes y no docentes.

De Mendoza

Facultad de Ciencias Jurídicas y Sociales. — A partir del sábado (de 11.30 a 12.30), en esta casa de estudios, el profesor Rubén Calderón Bouchet dictará un curso para alumnos sobre el tema "Cristianismo y marxismo como visiones de la historia universal". También podrá asistir, al dictado del ciclo, público en general, pues la concurrencia es libre.

Del Aconcagua

Iniciación de clases. — A partir del próximo lunes se reiniciarán las clases en las facultades de la Universidad del Aconcagua, con lo cual se normalizarán las labores administrativas y docentes.

Nacional de Cuyo

Dirección de Educación Física. — Se indicó que los docentes de esta dependencia deben presentar en esta semana fotocopia del título habilitante y curriculum vitae.

Entidades científicas

Sociedad de Hematología y Hemoterapia de Mendoza. — Esta noche a las 21.30, en el Auditorio Argentia, se llevará a cabo la reunión mensual. En su transcurso el doctor Isaac Rivero desarrollará el tema: "Aspectos inmunológicos en las afecciones inmunoproliferativas".

Conferencia mundial sobre los asentamientos humanos

Hábitat, Conferencia de las Naciones Unidas sobre los Asentamientos Humanos, se realizará en Vancouver, Canadá, desde el 31 de mayo hasta el 11 de junio de este año. Se espera que "Hábitat" sea la mayor conferencia organizada por las Naciones Unidas, con la participación de unos 2.000 delegados gubernamentales provenientes de 140 países. En una conferencia paralela, denominada "Hábitat Forum", a la que asistirán delegados de organizaciones no oficiales o intergubernamentales, se espera reunir aproximadamente a 5.000 personas.

Asentamiento humano

El término "asentamiento humano" incluye a todas las comunidades, desde la pequeña aldea hasta la metrópoli. Los planificadores empezaron a usar este término porque querían evitar distinciones en cuanto al tamaño de los conglomerados humanos, y porque era útil como una definición para un encuadre nacional de la distribución de la población. Casi toda la población de un país vive dentro de una red de asentamientos humanos que en sí está estrictamente conectada con los sistemas de comunicación y de abastecimiento y también con el movimiento de la gente entre los distintos componentes de cada asentamiento.

Durante la conferencia "Hábitat", los problemas de los asentamientos humanos serán tratados con referencia a las aldeas y a las ciudades en particular, y también dentro del marco de redes nacionales.

Los temas

Actualmente, tanto en los países ricos como en los pobres, los asentamientos humanos particulares han fracasado en satisfacer las necesidades de sus miembros. En todas partes los síntomas de la crisis saltan a la vista: la pobreza y el desempleo, el éxodo masivo del campo, los tugurios urbanos, la escasez mundial de vivienda, la incapacidad de los gobiernos para proporcionar servicios vitales tales como el agua potable, el alcantarillado, la electricidad, la contaminación del aire, la congestión del tránsito, el ruido y la fealdad afectan diariamente a cientos de millones en todas las latitudes. Los problemas son diversos y de diferentes grados de seriedad, pero ningún país ni ninguna ciudad está exento de ellos. ¿Cómo hacer reversible esta tendencia y mejorar la calidad de vida en los asentamientos humanos?, será el tema fundamental de la conferencia de "Hábitat".

Crecimiento demográfico

Por cada persona que vivía a principios de siglo, hoy hay tres, y serán seis al pasar el año 2.000, en el que se espera que la población mundial estará entre los seis mil y los siete mil millones. Es decir, la población se duplicará durante los próximos 30 años. Si estos seis mil millones van a vivir en el mismo nivel de la población actual, será necesario construir un mundo totalmente nuevo encima del que actualmente existe: para cada casa, escuela, tienda, fábrica, clínica, terminal de ómnibus y aeropuerto, será necesario construir otro igual.

Pero el problema demográfico no se refiere solamente al crecimiento en sí, sino también a la distribución de la población. El crecimiento total estará principalmente localizado en los países en desarrollo y la mayor parte de éste, en las ciudades. Este cambio se puede ver dramáticamente si uno cuenta las ciudades con más de un millón de habitantes. Había solamente 11 en el año 1900; actualmente hay unas 172, pero en el año 2.000 serán aproximadamente 375, de las cuales más de 200 estarán ubicadas en los países en desarrollo.

Origen de la conferencia

Las recomendaciones originales para realizar la conferencia de "Hábitat" fueron dadas por la Conferencia de las Naciones Unidas sobre el Medio Ambiente Humano de Estocolmo, Suecia, en 1972. Aunque el tema del primer comité de la Conferencia de Estocolmo era sobre los asentamientos humanos, se reconoció que la mayor parte de los documentos de aquella conferencia y que la atención mundial se refería en ese momento a los problemas del medio ambiente natural y de la contaminación. Por lo tanto, se decidió que los problemas del medio ambiente construido por el hombre podrían tratarse en una conferencia dedicada exclusivamente a este tema. La sesión número 27 de la Asamblea General adaptó esta recomendación y al año siguiente, la Asamblea General aceptó la oferta del gobierno de Canadá para servir como anfitrión.

¿Qué puede hacer "Hábitat"?

Empezando con Estocolmo en 1972, las Naciones Unidas han organizado una serie de conferencias sobre temas específicos: el medio ambiente, la población, el abastecimiento de alimentos, el papel de la mujer, etc., cuyos objetivos no han sido buscar convenios internacionales, sino más bien explorar las posibilidades futuras del género humano.

"Hábitat" es una síntesis de las preocupaciones de las conferencias anteriores, ya que todos los problemas que aquejan al hombre se manifiestan dentro del hábitat humano. Pero esa conferencia va más allá de una simple exploración. Está organizada como una experiencia de enseñanza y de aprendizaje con todos los países, mostrando soluciones prácticas que ellos han encontrado para los problemas específicos de los asentamientos humanos. La conferencia hará también recomendaciones sobre la acción nacional y la internacional.

La agenda de "Hábitat"

La conferencia busca tres resultados básicos: una declaración universal de principios acerca del mundo que necesitamos; una lista de recomendaciones específicas para la acción nacional con el objeto de transformar los principios en condiciones reales para vivir; finalmente, un plan para la cooperación internacional. El primero de los tres comités de la conferencia tratará la declaración de principios y la cooperación internacional, y las otras dos trabajarán sobre las recomendaciones para la acción nacional. El trabajo de estos últimos será subdividido en seis temas: políticas y estrategias nacionales; planeamiento de asentamientos humanos; instituciones y administración; vivienda, infraestructura y servicios; la tierra y la participación popular.

Carta del vino noble

— NOTA III —

Concluye aquí la serie de notas sobre este tema conclusión de la Academia Internacional del Vino tras sus deliberaciones a fines de 1975 en Madrid. El trabajo apareció originalmente en el Boletín del Centro de Informaciones de la Bolsa de Comercio de Mendoza, con comentarios y traducción de la enóloga Silvia Avagnina, de Industrialización de la Uva, INTA, Luján de Cuyo.

Las condiciones de producción

Este aspecto condiciona la economía del producto. Es necesario que se conozca cada año las tendencias de producción. Esta tendencia de producción debe estar establecida en función de cada zona. Puede ser de 30, 40, 50, 60 hectolitros. Lo que importa es que sea definida, así el técnico podrá implantar y guiar su viñedo teniendo en cuenta esta tendencia de producción media. No se trata de imponer una producción anual, por el contrario se puede alcanzar la noción de la media sobre cinco años. Por ejemplo, si se admite la producción de 40 hectolitros la hectárea, se puede decir que esta parcela de una hectárea deberá proveer, en cinco años, 200 hectolitros. Se sabe en ese momento que hay medias de 30 hectolitros, otras de 60 hectolitros, pero el viñatero y el enólogo sabrán cuáles son los métodos a adoptar para mantener esta tendencia de producción.

Fecha de plantación. — La identidad de un vino está evidentemente ligada a la fecha de plantación de la viña que deberá ser registrada, como así también todos los accidentes que podrían afectar la plantación y en particular el clima.

Tipo de plantación. — Está asociado justamente a esta noción de rendimiento y debe apoyarse en las costumbres. No se trata de conducir cepajes en función de una modalidad, sino de una producción cualitativa, teniendo en cuenta los conocimientos adquiridos. Este tipo de plantación será precisado con cuidado: por ejemplo: sobre rodrigón, poda "gobelet", conducido sobre [illegible] de metal o en parrales. Es importante el número de pies por hectárea. Esto hace que se pueda regularizar la producción en la hectárea.

Se sabe que el número de pies por hectárea se apoya sobre la profundidad del suelo. Se puede admitir que un suelo poco profundo exigirá un número de plantas por hectárea más importante ya que el desarrollo radicular será más débil. Por el contrario, en un suelo profundo, el desarrollo radicular es mayor y puede considerarse un número de plantas menos importante.

Se sabe en efecto, que para un tipo de suelo profundo, por ejemplo arenoso, llevar la plantación a mayor profundidad, va a disminuir el rendimiento por hectárea. Paralelamente, sobre el plan cualitativo habrá posibilidades de producción más confortable. En efecto, tener tres racimos sobre una cepa da un potencial de calidad superior al de aquella que tiene cinco. Se ve pues que este problema de plantación y de densidad está ligado a la producción de una materia prima que seis años sobre diez, no deberá sufrir ninguna corrección.

Los parta-injertos. — Esta noción de rendimiento sobre diez años que hemos ya tratado, es la base de la enología y condiciona la economía de producción del vino noble. Debiéndolo como lo hemos indicado más arriba, se podrá aplicar una enología de carácter continuo para este tipo de vino noble.

Los trabajos del suelo. — Primeramente, se determinará la naturaleza de los trabajos; luego la frecuencia y las principales fechas, no olvidando los años excepcionales desde el punto de vista climático.

De una manera general teniendo en cuenta los conocimientos actuales, la producción de vino noble debería excluir la conservación química de suelos, más o menos de una manera continua. Sólo una labor química excepcional podría ser considerada.

Tipos de poda. — El tipo de poda permitirá producir este vino equilibrado, seis años sobre diez. Será adaptado a la cepa y al porta-injerto. Esta poda tendrá siempre como valor la investigación de la regularidad de producción en sentido cualitativo.

Protección sanitaria del viñedo. — No se recomendarán más que los productos de protección sobre los cuales poseemos conocimientos técnicos y toxicológicos perfectos. Es decir que la noción de vino noble excluiría todo tipo de producto nuevo que no tenga por lo menos seis años de estudio. Es así que en lo referente al vino noble, la academia internacional podrá dar la lista de productos que habrían tenido al menos seis años de resultados, no negativos.

El presente proyecto podría igualmente permitir, en la definición de la identidad del vino, las modificaciones de los umbrales gustativos que proporciona en el cuadro de alimentación.

El conjunto de este trabajo muestra que la definición de la identidad del vino noble, debe apoyarse sobre numerosos criterios. La noción que motiva la denominación de "vino noble", es aquella de los caracteres organolépticos. Está acompañada de propiedades fisiológicas del vino, no arrastrando ningún desorden de salud en el cuadro de costumbre normal. Estas nuevas medidas que se incorporan a los caracteres de producción estudiados en este proyecto, tienen por objeto confirmar y explicar el valor dado por las impresiones organolépticas. Parecería necesario por un lado ser fiel a los caracteres sensoriales del vino que representa el valor real, y por otra parte, rodear a éste de todos los caracteres analíticos que permiten dirigirse hacia una objetividad, y obtener una mejor defensa del vino en general y del vino noble en particular.

Continúa hoy el pago a los empleados públicos

De acuerdo con la información suministrada por el Ministerio de Hacienda de la Intervención Militar en Mendoza, ayer se inició el pago de los haberes de marzo al personal de la administración pública provincial. Conforme al plan trazado la tarea continuará hoy, abonándose a los agentes que prestan servicios en los ministerios de Obras y Servicios Públicos, de Economía, de Gobierno, de Hacienda, de Cultura y Educación y de Bienestar Social. También hoy percibirá sus haberes el personal de la Gobernación, Registro Civil y Cap. de las Personas, Imprenta Oficial, Centros de Salud, Dirección de Bosques y Parques y Dirección Agro Industrial.

Mañana, en cambio, se pagará a los empleados de la Legislatura, Secretaría de Planeamiento y Coordinación, Tribunal de Cuentas, Penitenciaría Provincial, Instituto Zonas Áridas y de los hospitales Lagomaggiore, Carlos Pereyra, Metraux, Gailhac y Lencinas.

Se informó, asimismo, que el Ministerio de Hacienda ha adoptado medidas necesarias para que los bancos de Mendoza y de Previsión Social, hagan efectivos los cheques con el mayor diligenciamiento posible, ampliando si fuera menester, el número de cajas y el horario de atención, de forma que la totalidad del personal perciba sus haberes en los días indicados.

Prohíbense el transporte y la portación de armas

El gobierno de la Intervención Militar en Mendoza, mediante el comunicado Nº 29, recordó la vigencia del decreto Nº 14 de la Junta Militar de la Nación que rige desde el 26 de marzo y en el que se dispone:

Artículo 1º — "Prohíbese en todo el país el transporte de armas de fuego, con la sola excepción de los casos que prevé este decreto".

Artículo 2º — "Quedan incluidas en la prohibición de transporte de armas de fuego y sus municiones, las empresas que se dediquen a la fabricación y comercialización de las mismas. El transportista será solidariamente responsable con su mandante, cuando conociere la carga que transporta. Unicamente el Ministerio de Defensa puede exceptuar la prohibición establecida, cuando mediaren razones fundadas que hagan imprescindible el transporte, y convendrá con la autoridad militar las medidas de seguridad a adoptar".

Artículo 3º — "Todos los organismos del Estado y empresas a su cargo deberán notificar dentro de los 15 días, al Registro Nacional de Armas, sobre las armas que, habiendo sido den

Monumentos y lugares históricos

Iglesia de la Carrodilla

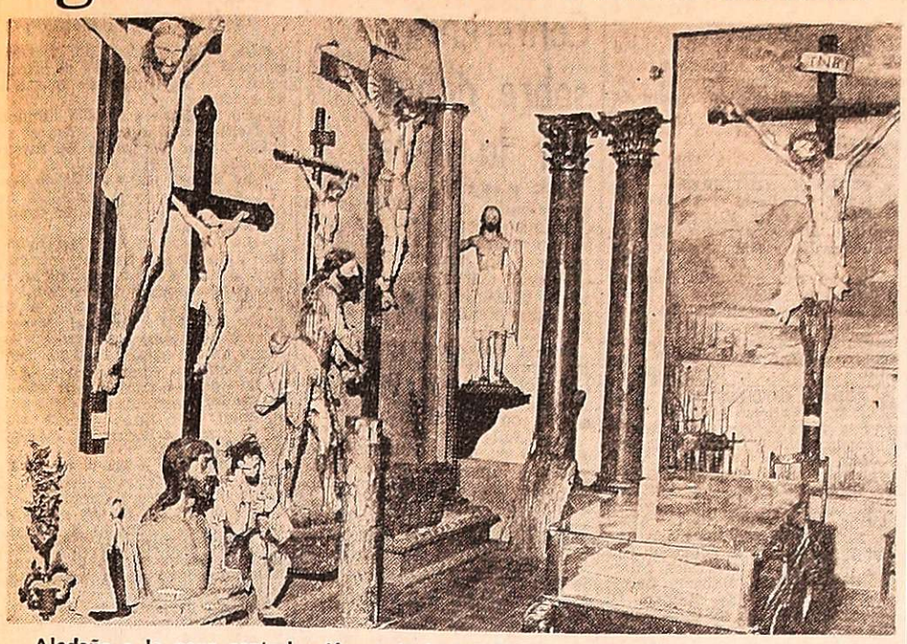

Aledaño a la nave central —Museo de la Iglesia— se exiben Cristos de gran valor Del conjunto sobresale el tallado por los huarpes. (Derecha sobre un plano de laguna y cerro). Es considerado como la joya de mayor realce histórico-artístico de la Mendoza primitiva.

La iglesia de la Carrodilla a unos ocho kilómetros de la Capital de Mendoza, camino a Luján de Cuyo, fue construida por la familia española Solanilla, de Aragón y radicada en Mendoza a finales del siglo XVIII.

Fue erigida en 1778 como santuario particular de Antonio Solanilla y su esposa, Mercedes Estrella. En 1840, su hija mayor, Agustina, ayudada por otra familia —los Pleitel— amplió el oratorio quedando la actual iglesia.

Mérito singular de ella, es que no fue derribada por el terremoto del 20 de marzo de 1861, quedando por esta causa como iglesia histórica. Fue declarada por el gobierno provincial en 1938, Monumento Histórico Religioso.

En su interior existe un cementerio donde descansan los restos de las familias Solanilla y Pleitel en número de 12. Además de otras personas, víctimas del terremoto del miércoles santo de 1861.

La iglesia al ser encomendada en 1955 a los misioneros Oblatos de María Inmaculada por el obispo de Mendoza, monseñor Alfonso María Buteler, fue restaurada y decorada. Quedan como histórica las paredes, que son las primitivas de adobe con un espesor oscilante entre 1 y 1.50 metros.

Patrona de los viñedos

La imagen que se venera en el santuario es la Virgen de la Carrodilla, Patrona de los Viñedos desde el año 1938, año que fue solemnemente consagrada y coronada por monseñor Aníbal Verdaguer, primer obispo de Mendoza.

Fue traída de Huesca, España, por los Solanillas en 1778. Su aparición a los carboneros —sobre una carrocilla— de donde proviene su nombre de Carrodilla, tuvo lugar sobre el monte San Salvador a fines del siglo XVI en la villa de Estadilla, provincia de Huesca, Aragón.

Es una talla de madera —al estilo de la edad media— con un granito de uva sujeto entre los dedos de la mano izquierda, a la vez que en la derecha lleva al Niño.

La corona que ciñe su cabeza es una obra de arte. La magnífica joya religiosa es creación del artista alemán Bernardo Kletschke. Posee hojas de vid, pámpanos y racimos de uva. Complementan el adorno piedras preciosas, dos soberbios brillantes de primera agua en el centro de la cruz; dos grandes topacios a los lados y veintidós más entre medianos y chicos, engarzados alrededor de la corona y aguas marinas en número superior a treinta. El escudo de Mendoza que complementa la pieza, acredita su carácter de oficial.

Para su confección la comunidad asiento de la iglesia donó: cadenitas, anillos, pulseras, aros, prendedores y otros objetos alcanzando aproximadamente medio kilo de oro.

Murales de Spinnato
El Cristo de los Huarpes

Su interior está decorado por el pintor italiano Salvino Spinnato. Los murales poseen calidez, sencillez, colorido y espíritu de piedad. A excepción del camarín, que está plasmado al silicato, los otros tienen la originalidad de ser en cera virgen de abeja.

La Virgen desde su camarín está custodiando los verdes viñedos, viéndose al fondo la cumbre del Tupungato con sus nieves y nubes, bajo el cielo azul de Mendoza. En el antecamarín, a sus laterales, un grupo de trabajadores viene en devota procesión a implorar a la Patrona, maternal protección sobre las viñas, mientras que al otro lado, son los cosechadores quienes agradecidos, ofrendas sus mejores racimos.

Dos ángeles robustos complementan el cuadro, bajando del cielo con una corona en sus manos para ceñir las sienes de la Virgen. Hay otras decoraciones en capillas laterales, del mismo autor.

Ocupan un lugar preponderante dentro del conjunto arquitectónico, por su gran valor histórico visual artístico, los Cristos tallados.

Cristo de los Huarpes. — Debe su nombre a los indígenas que poblaron Cuyo, al parecer fue tallado por ellos, bajo la dirección de los misioneros, hacia 1670. Consta de un solo tronco de quebracho —a excepción de los brazos— que están adheridos al cuerpo. Examinado detenidamente se pone de manifiesto el gran espíritu de observación de los aborígenes, al dar al Cristo grandes perfecciones artísticas anatómicas, y evidentes reflejos, en el rostro sobre todo, de su origen indio.

Hasta 1861 se conservaba en la iglesia de San Nicolás. Al ser destruida por el terremoto, el Cristo perdió las extremidades de algunos dedos de las manos.

El Cristo de los Huarpes es considerado como la joya de mayor valor histórico artístico de la Mendoza primitiva.

Cristo de la Buena Salud. — Es un Nazareno vestido y tallado en madera. Se venera en la capilla del Calvario desde 1840.

Cristo crucificado de la Buena Esperanza. — Tallado en madera, su cabeza y brazos son articulados.

Cristo yacente. — Por la gran expresión de dolor y muerte, infunde particular devoción y sincera piedad en los fieles. Se halla en la iglesia desde 1840.

Frente del templo. Su interior está decorado por el pintor italiano Salvino Spinnato. En él se venera a la Patrona de los Viñedos.

Culto católico

Jornada de espiritualidad. — Hoy comenzarán las jornadas mensuales de espiritualidad que organizan las Mujeres de la Acción Católica. Se realizarán en la capilla del colegio María Inmaculada de 16 a 19 y serán dirigidas por el padre Ramiro Sáenz.

Catedral Nuestra Señora de Loreto. — Hoy, a las 18, se desarrollará en esta catedral, la hora santa mensual consagrada a religiosos, sacerdotes y vocaciones.

Destacado empresario fue Juan Quero C.

El señor Juan Quero C., cuyos restos fueron despedidos ayer en el cementerio de la Capital por una nutrida concurrencia que tradujo el sentimiento de pesar de amplios sectores del empresariado comercial, industrial y de la banca mendocina, así como de instituciones económicas y de bien público, fue una figura relevante del mundo de los negocios de nuestra provincia. A lo largo de una prolongada trayectoria de trabajo y ejemplar conducta de servicio comunitario, el extinto, que era presidente del directorio de una importante firma comercial del medio, sumó efectivo aporte al progreso económico y empresario de la región. Tenía el rasgo característico de los hombres considerados pioneros por su indeclinable voluntad de mejoramiento económico y social y por su sincero arraigo a la tierra que lo recibió como uno de los suyos y a la que dio lo mejor de su temple moral, de su espíritu de lucha y de sus afanes de perfeccionamiento.

Juan Quero nació en Locorotondo, provincia de Bari, Italia, el 14 de octubre de 1902.

En 1923, en plena juventud, llegó a la Argentina con una preciosa carga de esperanzas y entusiasmos. Después de algunos años de residencia en Buenos Aires se radica en Mendoza y en 1932 fundó "El Cóndor", dedicando la actividad a la empresa de la industrialización y venta de prendas de vestir, con casa central en Mendoza y sucursal en San Juan. En 1948 fue designado vocal titular de la comisión directiva de la Unión Comercial e Industrial de Mendoza, entidad a la que entregó sus mejores energías. En mérito a ello en 1951/52 desempeñó el cargo de vicepresidente segundo de la UCIM. Poco después accedió a las funciones de vicepresidente 1º y en el período 1953/55 cubre el cargo, por dos períodos, de presidente de la referida institución empresaria.

En razón de la naturaleza de sus actividades ejerció también el cargo de presidente de la Sociedad de Sastrerías de Mendoza y fue fundador de la Asociación Amigos de la Avenida San Martín. Fue tesorero de la comisión que tuvo a su cargo la realización del monumento de exaltación de la Unión Espiritual entre Argentina e Italia, que se erige en la plaza Italia de nuestra ciudad. Ha sido miembro de la Liga Mendocina de Lucha contra el Cáncer y ocupó varios cargos directivos en la conducción del Hospital Italiano. Tuvo además destacada actuación en la fundación del Banco Unión Comercial e Industrial del cual fue su primer presidente. Asimismo fue entusiasta impulsor del Club de Leones de Mendoza.

El señor Juan Quero, que obtuvo la carta de ciudadanía argentina en 1930, fue distinguido en 1969 por el gobierno de Italia como Caballero de la Orden Estrella Solidaridad Italiana.

Cultos

Conferencia mormona. — Directamente desde Salt Lake City, Utah, EEUU., y vía satélite, será transmitida a todo el mundo la conferencia anual mundial de la Iglesia de Jesucristo de los Santos de la Ultimos Días (Mormones). En nuestro país, la reunión será irradiada por Radio "Mitre", de Buenos Aires, y en esta provincia por LV 8 Radio Libertador, el próximo domingo de 13 a 15.

La conferencia, que se llevará a cabo los días 3, 4 y 6 del mes en curso, tendrá como marco musical al coro mormón del Tabernáculo, compuesto de 375 voces.

Hará uso de la palabra el presidente Spencer W. Kimball, líder mundial de los 3,5 millones de miembros de la iglesia, quien presidirá asimismo la conferencia.

La familia, vida moral, servicios a otros, lealtad y la vida de Jesucristo son algunos de los temas sobre los cuales los oradores se concentrarán a medida que ofrecen la manera de enfrentar los desafíos del mundo.

Realizarán en Mendoza una exposición especializada de la raza dogo argentino

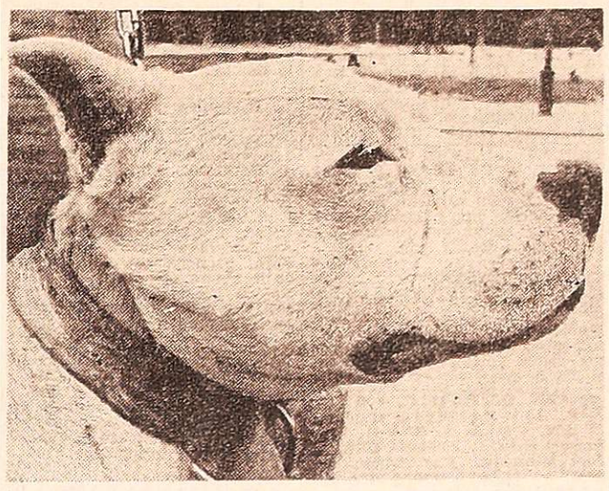

"Taco del Totoral", que el año pasado conquistó el título de "El mejor dogo del país".

La Filial Mendoza del Club Dogo Argentino "Doctor Antonio Nores Martínez" prepara para el 17 del mes próximo la XIII Exposición Especializada de la raza.

De acuerdo con lo informado por la entidad, la exposición, de no mediar inconvenientes de última hora, se realizará en el Club del Liceo Militar General Espejo y de ella participarán ejemplares de Buenos Aires, Córdoba, San Luis, San Juan y Mendoza. En la primera exposición especializada del año. Con ella los dogueros del país inician sus actividades correspondientes a 1976. El juez será el señor Custodio Bustos Fierro, recientemente designado juez especialista por la Federación Cinológica Argentina, pero con muchos años de criador de esta nuestra primera raza canina.

También se informó que los ejemplares ganadores, comenzarán a acumular el puntaje que clasificará a los cinco mejores machos y a las cinco mejores hembras que al finalizar el año competirán por el título de "mejor dogo del país", revalidando sus condiciones físicas y estéticas en peleas individuales con un jabalí o un puma, a elección del criador.

Habrá que recordar que el título de "mejor dogo del país" del año 1975 correspondió a "Taco del Totoral", un ejemplar macho perteneciente al criador mendocino Silvio Ricardo Mosso. Como la mejor dogo hembra del país se clasificó "Amauta de Los Toldos", perteneciente al criador cordobés Juan Carlos Baldoni.

La muestra, según lo informado por las autoridades de la Filial Mendoza del Club del Dogo Argentino, concita especial interés por cuanto son muchos los ejemplares que comienzan a competir por las distintas categorías. Varios son los perros de Mendoza con posibilidades de realizar buenos papeles al ser enfrentados, en estructura y belleza, a otros ejemplares del resto del país.

Las inscripciones podrán realizarse en Luzuriaga 1416, Dorrego, Guaymallén, todos los días en horas de la tarde y hasta el 15 de abril.

En Mendoza

Para interiorizarnos de la labor que cumple en nuestro medio el Club del Dogo Argentino, una entidad relativamente nueva en el país y con dos años de existencia en Mendoza, entrevistamos al presidente de la filial local, señor Silvio Ricardo Mosso.

"La cría del Dogo Argentino comienza en varios lugares del país cuando el doctor Antonio Nores Martínez, un médico cordobés se decide a crear la raza. Forma dos familias que serían en definitiva las antecesoras de todos nuestros perros. De allí en más son varios los criadores que se dedican por entero a mejorar las condiciones de estructura y belleza del Dogo Argentino. Por supuesto que donde más auge alcanza la raza es en Córdoba y en Esquel, Chubut, que es donde Nores Martínez asienta las dos familias de que hablábamos recién.

"Posteriormente los criadores de Buenos Aires se lanzan con todo y muy lenta, pero decididamente la raza va ganando adeptos en otras provincias. Hasta hace un tiempo los dogueros necesitábamos explicar que estos perros eran excelentes cazadores, muy buenos guardianes, que se adaptaban a diversas funciones (ataque, defensa, lazarillo, etc.); teníamos que esmerarnos en difundir las características de la raza y hacer amplias campañas de difusión para que se conocieran. Hoy la gente ya distingue al dogo argentino, pero nuestra entidad sigue empeñada en la realización de muestras, exposiciones, de charlas ilustradas, etc.".

Con respecto a la labor de la Filial Mendoza, el señor Mosso explicó que reúne a unos 40 socios que en total mantienen unos 60 perros. "Ultimamente la reproducción se ha visto muy favorecida con la inclusión de un excelente plantel de vientres de los cuales ya han comenzado a nacer muy buenas lechigadas.

"En otro orden de cosas la entidad asesora a los socios con respecto a servicios; tiene un registro de pedigree donde se anotan los nacimientos, las campañas, los premios obtenidos, etc. Asesora además a los posibles compradores de cachorros en cuanto a precios, características; brinda servicios de vacaciones y, para los socios tiene otra serie de beneficios que sería largo de enumerar.

"En suma, la nuestra es una entidad muy nueva con una serie de inquietudes que esperamos concretar con el correr del tiempo".

Asuntos Laborales

Citación de personas. — Deben presentarse en la sección Accidentes del Ministerio de Trabajo, Alberdi 250, San José, Guaymallén, en cualquier día hábil de 7.30 a 13.30, las siguientes personas: Angélica Forcari de Muñoz, Angel Suárez, Cresencio Ferrel, María E. S. de Alba, Carlos Valeriano Maturano, Héctor Abel González, Juan Alicia Rossi, Ramón Gabino Nievas, Serafín Corrales y Alberto Elías Martínez. En la mencionada oficina se les harán conocer los motivos de la citación.

Necrología

La amistad franca y sincera y su ponderable contracción al trabajo fueron los rasgos más evidentes del señor Luis Zani, fallecido en esta Capital a los 75 años, tras una prolongada dolencia que soportó con resignación y entereza. Siendo muy joven ingreso en el entonces Ferrocarril Buenos Aires al Pacífico, desempeñándose en la oficina de contabilidad del departamento mecánico, donde bien pronto se le asignaron importantes tareas merced a sus reconocidas aptitudes. Más tarde pasó a ocupar diversos cargos en la oficina comercial del Departamento Tráfico del Ferrocarril General San Martín, hasta que obtuvo los beneficios de la jubilación en 1954. Supo alternar sus tareas diarias con el deporte, particularmente con el fútbol actuando en los clubes Atlético Gimnasia y Esgrima y Sportiva Italiana, este último desaparecido, en los que dejó de manifiesto sus condiciones de deportista cabal. El hondo sentimiento de pesar que provocó su desaparición, lo evidenciaron en el sepelio de sus restos realizado en el cementerio de la Capital, quienes fueron sus amigos y todos los que tuvieron ocasión de tratarlo.

Luis Zani

LV8 Radio Libertador en su 25º aniversario

Se celebra hoy el 25º aniversario de LV8 Radio Libertador, que fuera fundada en nuestra ciudad el 1º de abril de 1951. "La fecha —señala la nota conmemorativa de la emisora— la encuentra en plena expansión en lo referido, especialmente, a la programación artística, dinámica y cultural y a la labor periodística desarrollada con claros objetivos.

"En estos 25 años, LV8 Radio Libertador ha cumplido una trayectoria importante en lo que respecta a estar al servicio de la población, de la industria, del comercio y de las instituciones, con la finalidad de hacer conocer e impulsar las actividades productivas de nuestra provincia.

"25 años de servicio han producido una identidad basada en un estilo de sobriedad en lo que respecta a las difusiones artísticas y publicitarias que han logrado para la emisora un apreciable nivel de audiencia que valora nuestro espíritu de servir a la familia, en particular, y a la comunidad, en general".

Algo de historia

La emisora, que fue fundada por una empresa editorial privada, funcionó primero en una casa ubicada en calle Martínez de Rosas, próxima a la esquina con Emilio Civit. El actual director de LV8, señor Ricardo Pierro, narra en entrevista con nuestro diario, los principales hechos de la vida de la emisora.

Poco tiempo después la radio se acerca al centro, para funcionar en el local de calle Entre Ríos 73, donde ocupa el primero y el segundo pisos. Mientras tanto, se estaba construyendo su edificio propio, el que hoy ocupa, en calle Rioja 1484, que quedó inaugurado el 23 de setiembre de 1953. "Nuestra casa —opina el señor Pierro— fue pensada especialmente para la emisora y sus instalaciones ofrecen todas las comodidades necesarias y notable funcionalidad. Su auditorio, por ejemplo, es conocido por numeroso público que sabe de su amplitud". La planta transmisora está instalada desde la creación de la radio, en Carril Passera, de Rodeo de la Cruz.

Hay otras fechas significativas en la historia de la emisora, que recuerda el director: en 1958, LV 8 pasó de manos privadas a depender del Estado. Por otra parte, en abril de 1962 hubo una sustancial mejora técnica al pasar de una potencia de transmisión de 740 a 780 kilociclos.

En el tema técnico, el señor Pierro remarca "el general espíritu de colaboración que anima al personal, integrado por profesionales idóneos en las distintas áreas. Así ha sido posible un constante mejoramiento de los equipos que posibilitan actualmente que tengamos alcance cómodamente en una amplia zona".

El primer director fue el señor Eusebio Navessi, quien falleció en ejercicio de ese cargo, en 1958.

En la historia de la radio, debe inscribirse "el personal que dio su esfuerzo a toda la trayectoria de la empresa: son cuatro empleados que cumplen también hoy sus 25 años de trabajo y a quienes entregaremos distinciones. Son el gerente comercial, señor Hugo Núñez; el jefe de Noticiosos, señor Rubén Molina; el encargado de operadores de Estudio, señor Ignacio Albornoz, y el encargado de operadores de la planta transmisora, señor Justo Hinojosa".

El presente

Al describir el presente, el director define el criterio que se sigue al trazar la programación como "tendiente a cubrir todos los campos de interés. Además se está trabajando activamente en materia informativa y no se pierde nunca de vista la función formativa que como medio masivo de comunicación corresponde a una radio. La intención es hacer de la emisora un vehículo para dar beneficio a la comunidad y ello se intenta con la exactitud en la información, con la mesura y con el propósito de exaltar los valores que mejoran y sustentan a nuestra sociedad".

Al finalizar la entrevista, reflexiona el director: "Nuestra principal preocupación es el trabajo con responsabilidad, teniendo en cuenta la real importancia que tiene un medio de difusión en el mejoramiento general de la vida social".

Entidades diversas

Campaña Mundial Contra el Hambre. — La Comisión Católica Argentina, regional Mendoza, para esta campaña, ha organizado cursos de juguetería que dictará la señora María Lescano de Yáñez, que comenzarán el 7 de abril a las 15.

La inscripción para dichos cursos se hará hoy, de 15 a 17 en la sede de la campaña, Local 57 de Galería Tonsa.

En esta temporada hubo 34 expediciones al Aconcagua

Directivos de la Asociación Mendocina de Actividades de Montaña informaron acerca del número de expediciones realizadas al Aconcagua, durante la temporada de alta montaña que acaba de cerrarse.

El detalle al respecto es el siguiente: 14 expediciones de la Argentina; 2 de Alemania; 1 de Sudáfrica; 1 de Venezuela; 1 de Ecuador; 3 de Japón; 2 de Suiza; 1 de México; 2 de Estados Unidos de Norteamérica 2 de España, 1 de Inglaterra; 2 de Chile y 2 de Francia. Es decir un total de 34.

Acerca de las rutas elegidas, con las que informamos a continuación: ruta Norte, 29 expediciones; ruta polaca, 5.

El total de personas que intervinieron en los escalamientos fue de 150, y lograron cumbre 30 de ellas.

Hubo tres expediciones rechazadas, por no reunir las condiciones mínimas de seguridad establecidas en el decreto provincial 986-73.

En otro orden de cosas, se indicó que, en relación con el período 1974-75, se notó una disminución del 30 porciento en lo que hace al número de expediciones que concurrieron a la zona.

Jubilaciones

Asociación de Jubilados y Pensionados de Comercio y Actividades Civiles. — La entidad puso a partir de hoy un nuevo horario de atención a sus asociados. Será de lunes a viernes de 15,30 a 17, en Paso de los Andes 1266, ciudad.

Actividades en dependencias de la Universidad

El Departamento de Formación Docente comunicó al personal docente que cumple tareas administrativas, que debe presentarse hoy en el horario habitual. Las mesas examinadoras se constituirán a partir del 5 desde las 18.30 conservando el orden anteriormente establecido. Además se ha recordado al personal docente que deberá elevar antes del lunes, fotocopia de título habilitante, curriculum vitae, a los efectos de confeccionar los legajos de antecedentes. La inscripción de aspirantes a ingresar a 1er. año se realizará oportunamente.

Por su parte la Escuela Superior de Artes comunicó que a partir de hoy y hasta el 9 se constituirán las mesas examinadoras correspondientes a los departamentos de Cerámica y Artes Plásticas.

Las familias argentinas no lo merecen

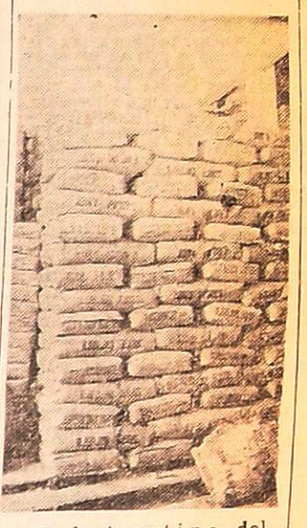

En la Argentina del Proceso de Reorganización Nacional la especulación y el acaparamiento no tienen cabida. Mucho más cuando esa especulación se dirige a los artículos de mayor consumo y de primera necesidad para la familia argentina, allí donde se forjan y se transmiten los mejores valores de la nacionalidad.

Esas familias no merecen sufrir la carencia de artículos primordiales. Si los productos existen, si nuestras fuerzas productivas los ponen a disposición en calidad y cantidad suficientes, es injusto que no lleguen a quienes los necesitan.

Por eso, el Gobierno de la Intervención Militar en la Provincia ha tomado como una de sus tareas primordiales la defensa del consumo de la comunidad. Es necesario reiterarlo una vez más: este proceso que han iniciado las Fuerzas Armadas no está dirigido contra ningún sector del país. Pero sí firmemente encaminado a defender y garantizar los justos derechos de todos los que cumplen con la ley.

Sólo el orden y el respeto por las necesidades y el derecho de los demás nos devolverá a los argentinos la confianza en nosotros mismos y la esperanza en un futuro mejor.

Oficina de Difusión

Los viveros franceses de la vid: una especialidad

Nota I

Un trabajo sobre producción de materiales de multiplicación de la viña en Francia, publicado por el Instituto de Vinos de Consumo Corriente, de Montpellier, señala que durante siglos y milenios la multiplicación de la viña, cultivada a pie franco, ha estado asegurada por los viticultores según procedimientos simples y sin que sea necesario instaurar una reglamentación. Destaca que en nuestros días la producción de materiales de multiplicación vegetativa de la viña ha llegado a ser una verdadera especialidad que se encuentra entre las más importantes ramas de los viveros franceses.

Poco conocida del gran público y de los viticultores mismos, la producción francesa de materiales de multiplicación de la viña, juega un papel considerable en la economía vitícola. 25.000 a 30.000 hectáreas de viñas son reconstituídas anualmente en Francia. Se debe satisfacer además las necesidades de exportación hacia numerosos países europeos y del mundo entero. El valor total anual medio de productos de los viveros vitícolas puede ser evaluado en aproximadamente 256 millones de francos y el trabajo necesario ocupa una mano de obra numerosa, en gran parte especializada, permanente o temporaria, masculina o femenina.

En 1972, 6.062 explotaciones (empresas individuales cooperativas o sociedades) estaban en actividad en 60 departamentos y más de 2.000 comunas. Los viveristas vitícolas están más o menos especializados y el circuito de producción y de distribución implica muchas atividades complementarias, cada profesional ejerciendo una sola o bien varias simultáneamente.

Señala el informe que en 1972 el número total de estacas y estacas injertadas, plantadas por los viveristas profesionales se elevó a 436.087.000, de las cuales: 119.434.000 estacas de viveros de portainjertos para la producción de plantas enraizadas americanas. Las plantas enraizadas de portainjerto no son utilizadas más que en el Midi; es allí solamente que la injertación en el lugar es posible, gracias a las condiciones climáticas favorables. 6.128.000 estacas de vitis vinífera para la producción de plantas enraizadas, que son utilizadas en tierras arenosas en los viñedos sometidos a la sumersión invernal contra la filoxera. 156.916.000 estacas de híbridos productores para la producción de plantas directas.

El número de estas plantas ha disminuido mucho, luego de 10 años (más de 80 millones de estacas plantadas hace veinte años). 289.120.000 estacas injertadas en híbridos. Es necesario además mencionar la producción de 8.640.000 plantas en potes o en cartones. Es interesante hacer notar que las cepas recomendadas representan el 91 por ciento de la producción de plantas y las cepas autorizadas el 9 por ciento.

Muchos millones de plantas enraizadas o estacas injertadas soldadas son exportadas anualmente. La comercialización de materiales de multiplicación se hace, sea directamente por los productores, sea por negociantes. Estos, cuyo número es actualmente de 337, son al mismo tiempo productores la mayoría del tiempo. Cada año 5.000 ó 6.000 viticultores cultivan sus propios viveros. Cada producción personal no destinada al comercio representa 5 a 7 millones de plantas.

COINPRO - Cía. Financiera S. A.
Sarmiento 220 — Mendoza
Conforme a resoluciones oportunamente tomadas por la Asamblea General Ordinaria y el Directorio, comunicase la emisión de 32 series de 10.000 acciones cada una, ordinarias, Clase B del 1 voto por acción y de 8 series de 10.000 acciones cada una, preferidas con 15% de dividendo fijo, no acumulativo, sin derecho a rescate ni participación adicional. Todas con valor nominal de un peso cada una, pagaderas al contado. El total emitido alcanza a pesos valor nominal cuatrocientos mil. Para ejercer el derecho preferente a la suscripción y de acrecer, los actuales accionistas tienen un plazo de 30 días siguientes al de la última publicación de este aviso.
EL DIRECTORIO
14 C 396 3/4

FACULTAD DE ARQUITECTURA Y URBANISMO
UNIVERSIDAD DE MENDOZA
CURSO PREUNIVERSITARIO
Está abierta la Inscripción hasta el día 7 de Abril, de 16 a 19 horas en la Secretaría de la Facultad.
14 C 393 1/4

ELLOS QUE TIENEN MUCHA EXPERIENCIA EN "MATERIA AVISOS"

(MARTILLEROS - VENDEDORES DE PROPIEDADES - COMERCIANTES EN AUTOS USADOS CASAS DE COMPRA/VENTA - CORREDORES DE COMERCIO, ETC.)

NOS CONFIAN DIARIAMENTE
SUS MAS IMPORTANTES NEGOCIOS (...por algo será!)

AVISOS
• CLASIFICADOS ECONOMICOS
• NOTABLES AGRUPADOS

DIARIOS
LOS ANDES
EL ANDINO

Su mejor inversión publicitaria COMPRUEBELO!

LORETI y CIA.
TRADICIONAL DISTINCION Y ECONOMIA EN SERVICIOS FUNEBRES
SAN MARTIN 571 - Tel. 292219 - MENDOZA
DEPOSITO: ALBERDI 330 - Tel. 214407

AVISOS FUNEBRES

✝

NICOMEDES DELUVINA JUAREZ DE QUIROGA
Q.E.P.D.
Falleció el 31-III-1976
C.A.S.R. y B.P.

Sus hijos: Angela Yolanda, Blanca del Carmen, Osvaldo Carlos, Miguel Angel; hijos políticos: César Dante Castro, Francisco Javier Varona, Elena Giménez, Nélida Edit Martínez, nietos, bisnietos y demás deudos, participan su fallecimiento e invitan al sepelio de sus restos, que se efectuara hoy a las 18 hs., previa misa de cuerpo presente, en la iglesia de Nuestra Señora de Lourdes (Aguado 160), en el cementerio de la Capital. Casa de duelo: Tabanera 3073, Ciudad. Servicio: Cochería San Miguel.
1|4|C|619|1|4

✝ **NICOMEDES DELUVINA JUAREZ DE QUIROGA - Q. E. P. D. - Falleció el 31-III-76.** Sus hermanos políticos: Alberto Roque Quiroga y Dina Lozano de Quiroga; sobrinos: Hugo Alberto Quiroga, Gloria Mirta Quiroga de Pérez y Francisco Jorge Pérez, participan con profundo dolor su fallecimiento e invitan al sepelio de sus restos.
1|4|C|606|1|4

✝ **NICOMEDES DELUVINA JUAREZ DE QUIROGA - Q. E. P. D. - Falleció el 31-III-76.** Eduardo R. Chiotta, Mario Lezcano, Nelio R. Compagnoni, Dan el Gallardo y Hugo Moyano, participan con profundo dolor el fallecimiento de la abuelita de su amigo Carlos, e invitan al sepelio de sus restos.
1|4|C|615|1|4

✝ **NICOMEDES DELUVINA JUAREZ DE QUIROGA. - Q.E.P. D. - Falleció el 31-III-1976.** - Personal docente y no docente de la delegación San Rafael de la Facultad de Ciencias Económicas participa el fallecimiento de la señora madre de la profesora Blanca Quiroga de Varona e invita al sepelio de sus restos.
1|4|F|47761|1|4

✝ **NICOMEDES DELUVINA JUAREZ DE QUIROGA - Q. E. P. D. - Falleció el 31-III-76.** Familias de: Juan Cavallo, Victor Agüero, Argentino Vidal, Armando Berca, Nicolás Saso, Luis O. Salinas, Agustín Gatto Perelli, Rodolfo Gatto Perelli, Osvaldo Zanetti y Norina de Palavecchio, participan con profundo dolor el fallecimiento de la madre de su estimado vecino Osvaldo C. Quiroga, e invitan al sepelio de sus restos.
1|4|F|47765|1|4

✝ **NICOMEDES DELUVINA JUAREZ DE QUIROGA - Q. E. P. D. - Falleció el 31-III-76.** Sus vecinos de calle Tabanera: Flia. Mendoza, Flia. Treuthardt, Flia., Aquila, Flia. Mesina, Flia. Dumit, Flia. Bekerman, Flia. Clement, Flia. Vernengo, Flia. Barbui, Flia. González, Flia. Calcagno, participan con dolor su fallecimiento e invitan al sepelio de sus restos.
1|4|C|605|1|4

✝ **NICOMEDES DELAVINA JUAREZ DE QUIROGA - Q. E.P.D. - Falleció el 31-III-76.** El personal directivo, docente, administrativo y alumnos de la Escuela de Bachillerato Técnico Agrario 'Pascual Iaccarini" participan el fallecimiento de la señora madre de la vicedirectora, señora Blanca del Carmen Quiroga de Varona e invitan al sepelio de sus restos.
1|4|F|58331|1|4

✝ **NICOMEDES DELUVINA JUAREZ DE QUIROGA - Q. E. P. D. - Falleció el 31-III-76.** Participan con dolor su fallecimiento los hermanos en Cristo de sus hijos Joly y Dante: Julieta y Coco Hernández, Pichona y Emilio Amstutz, Alicia y Eduardo Manfredi, Chicha y Tito Aguilera, Elba y José Manzur, Hortensia y Agustín Kuklis, Pascuita y Juan Carlos Del Pópolo, Matilde y Hugo Pizarro, Martha y Juan Carlos Vergne.
1|4|C|607|1|4

SEPELIOS

✝

GUILLERMO ADOLFO AREVALO
Q. E. P. D.
Falleció el 31-III-1976.

Sus padres: Juan Arévalo y Delia Teresa De La Vega de Arevalo; sus hermanitos: Ruben, Delia, Daniel, Ramón, Claudia, Silvia y Gladys; su abuela: Rosario González y demás familiares participan su fallecimiento e invitan al sepelio de sus restos hoy a las 16 horas en el cementerio de Godoy Cruz. Casa de duelo: Paso de los Andes 48, Cdad. Servicio casa Loreti y Cía.
1|4|F|47750|1|4

✝

HUMBERTO SQUARTINI
Q. E. P. D.
Falleció el 31-III-1976
C. A. S. R. y B. P.

Sus hijos: Elisa, Mario, Enrique, José, Aldo, Anita; hijos políticos, Salvador Moll, Pilar Valencia, Delia González, Elena Gay, María Scaccia, Carlos Zerliquet; hermana: Carolina; hermanos políticos: Humberto, José y Adelina Tomasini, Armando Trufa, Juan Marino, Josefa de Tomasini, tíos, primos, sobrinos, nietos, bisnietos y demás deudos participan su fallecimiento e invitan al sepelio hoy a las 17.30 hs. en el cementerio de Godoy Cruz. Casa mortuoria: Julio A. Roca 2897, Godoy Cruz. Servicio Casa Flores.
1|4|C|614|1|4

HUMBERTO SQUARTINI - Q. E. P. D. - Falleció el 31-III-976 - C. A. S. R. y B. P. - Su hijo Titi; hija política Toty; nietos: Gladis, Mónica y Richard participan con profundo dolor su fallecimiento e invitan al sepelio de sus restos y piden una oración por el descanso de su alma.
1|4|C|612|1|4

HUMBERTO SQUARTINI - Q. E. P. D. - Falleció el 31-III-976 - C. A. S. R. y B. P. - Sus hijos: Ana Squartini de Zeliqueta y Carlos Zeliqueta, participan su fallecimiento e invitan al sepelio de sus restos.
1|4|C|616|1|4

HUMBERTO SQUARTINI - Q. E. P. D. - Falleció el 31-III-1976 - C. A. S. R. y B. P. - Nietos: Teresa, Ester, Eugenio y Fanny Moll, Marta y Marito Squartini, Enriquito, Graciela y Viviana Squartini, Gladys, Mónica, Ricardo Squartini, Aldito y María Alejandra Squartini; nietos políticos: Carlos Vannucci, Dino Pozzebón, Olga Zárate, Octavio Pastén, bisnietos: Alejandro Vannucci, Eugenio Moll, Marieta Pastén; futuro nietos políticos: [illegible] y Haydee Pardo, participan con pesar su fallecimiento e invitan al sepelio de sus restos.
1|4|C|614|1|4

HUMBERTO SQUARTINI - Q. E. P. D. - Falleció el 31-III-976 - C. A. S. R. y B. P. - María Pinetto de Sfreddo y Flia., José Ramón Moreno y Flia., Rosa Di Domenico de Sfreddo y Flia., Francisco Sánchez y Flia., Manuscto Corletto y Flia., Emma Vda. de Corletto e hija, Cristóbal Ferrara y Sra., Irma Ramírez de Sánchez y Flia., Roberto Cancianí y Flia., Carlos Dierna y Flia., participan el fallecimiento de su vecino y ruegan una oración en su memoria e invitan al sepelio de sus restos.
1|4|F|47711|1|4

HUMBERTO SQUARTINI - Q. E. P. D. - Falleció el 31-III-976 - C. A. S. R. y B. P. - Su hijo Titi; hija política Toty; nietos: Gladis, Mónica y Richard participan con profundo dolor su fallecimiento e invitan al sepelio de sus restos y piden una oración por el descanso de su alma.
1|4|C|612|1|4

HUMBERTO SQUARTINI - Q. E. P. D. - Falleció el 31-III-976 - C. A. S. R. y B. P. - Sus hijos: Ana Squartini de Zeliqueta y Carlos Zeliqueta, participan su fallecimiento e invitan al sepelio de sus restos.
1|4|C|616|1|4

HUMBERTO SQUARTINI - Q. E. P. D. - Falleció el 31-III-1976 - C. A. S. R. y B. P. - Nietos: Teresa, Ester, Eugenio y Fanny Moll, Marta y Mario Squartini, Enriquito, Graciela y Viviana Squartini, Gladys, Mónica, Ricardo Squartini, Aldito y María Alejandra Squartini; nietos políticos: Carlos Vannucci, Dino Pozzebón, Olga Zárate, Octavio Pastén, bisnietos: Alejandro Vannucci, Eugenio Moll, Marieta Pastén; futuro nietos políticos: [illegible] y Haydee Pardo, participan con pesar su fallecimiento e invitan al sepelio de sus restos.
1|4|C|614|1|4

HUMBERTO SQUARTINI - Q. E. P. D. - Falleció el 31-III-976 - C. A. S. R. y B. P. - María A. de Zeliqueta, Mario Zeliqueta y Flia., y Silveria Zeliqueta, participan su fallecimiento e invitan al sepelio de sus restos.
1|4|C|617|1|4

HUMBERTO SQUARTINI - Q. E. P. D. - Falleció el 31-III-1976 - C. A. S. R. y B. P. - José Vannucci e hijos, participan su fallecimiento e invitan al sepelio de sus restos.
1|4|C|618|1|4

HUMBERTO SQUARTINI - Q. E. P. D. - Falleció el 31-III-76 El personal de su hijo Titi, Antinio Fucili, Luis Garay, Luis Muñoz, Javier Mendoza y Ricardo Cabrera y familia participan con profundo pesar su fallecimiento
1|4|C|613|1|4

✝

ERNESTO FERNANDO BATTISTELLA
Q. E. P. D.
Falleció el 31-III-1976
C. A. S. R. y B. P.

Sus hijos Humberto, Angélica, Ana, Lila, Osvaldo Germinal y Alfio Battistella; sus hijos políticos Manuel Vega, Juan Quiroga, Pedro Quiroga, Emma Barrera, Mercedes Cabrera y Norma Bustos; sus hermanos Silvia y Emma Battistella, nietos, bisnietos, sobrinos y demás familiares participan con pesar su fallecimiento e invitan al sepelio de sus restos hoy, a las 16.30, horas en el cementerio de Palmira. Casa mortuoria calle 16 Nº 431 Don Bosco, Palmira. Servicio Cochería Flores de S. Flores, San Martín.
1|4|F|47764|1|4

ERNESTO FERNANDO BATTISTELLA - Q. E. P. D. Falleció el 31-III-76 - C.A.S.R y B. P. - Sus nietos Ernesto, Esmeralda Miguel Angel y Osvaldo Battistella, Jorge Quiroga, Darío Battistella, Eduardo Quiroga, Ricardo y Ana Clara Battistella y Analía Vega; sus nietos políticos Argentina Marín de Battistelli, Walter Lizaso, Elida Alvarez de Battistella; sus bisnietos Beatriz y Fabián Battistella, Mariela y Verónica Lizaso participan con pesar su fallecimiento e invitan al sepelio de sus restos.
1|4|F|47765|1|4

ERNESTO OLIMPIO BATTISTELLA - Q.E.P.D. - Falleció el 31-III-1976 - Sus sobrinos: Olga Gras de Daffunchio y Flia., Arturo Pedro Gras y Flia., Emma Gras de Ortiz y Flia., Ermelinda Italia Gras de Lobos y Flia., Julio C. Gras y Flia., participan el fallecimiento de su querido tío e invitan al sepelio de sus restos.
1|4|C|580|1|4

ERNESTO FERNANDO BATTISTELLA - Q. E. P. D. Falleció el 31- II-76 - C.A.S.R y B. P. - Agustín Ortiz y Emma Grass, participan el fallecimiento de su tío y padrino e invitan al sepelio de sus restos.
1|4|F|47765|1|4

ERNESTO FERNANDO BATTISTELLA - Q. E. P. D. Falleció el 31- II-76 - C.A.S.R y B. P. - Hermana política Adela de Escalante; sobrinos Orlando, Perla, Emilse, Edgardo; sobrinos políticos Nilda y Delia Etelvina de Sosa, Martha, Marque a, Mario, Marcelo, Iris y Mary participan con pesar su fallecimiento e invitan al sepelio de sus restos.
1|4|F|47765|1|4

ERNESTO FERNANDO BATTISTELLA - Q. E. P. D. Falleció el 31-III-76 - C.A.S.R y B. P. - Carlos Damián Bustos y Flia., participan con profundo dolor el fallecimiento del padre de su hermano político Alfio Battistella e invitan al sepelio de sus restos.
1|4|F|47753|1|4

ERNESTO FERNANDO BATTISTELLA - Q. E. P. D. Falleció el 31-III-76 - C.A.S.R y B. P. - Familias de: Agustín Machi, José Perri, Joel Ruz, Oscar Alonso, Pedro Bustamante, Rómulo Leonnardi, Raúl Lucero, Ricardo Martín, Miguel Tusedu, José Pascual, Nilda Vda. de Flores, Juan Carlos Fernández, Osvaldo Jaime, Pedro Carral, Ismael Riquelme, Emiliano Gómez, Ohoel Ahmed, Roberto Mendoza, Gabriel Guardia, Eduardo Alfaro, Isaías Pérez, Carlos Bonada y Alberto Giménez, participan el fallecimiento del padre de sus vecinos y amigos Lila y Germinal Battistella e invitan al sepelio de sus restos.
1|4|F|47753|1|4

HUMBERTO SQUARTINI - Q. E. P. D. - Falleció el 31-III-976 - C. A. S. R. y B. P. - Su hijo Titi; hija política Toty; nietos: Gladis, Mónica y Richard participan con profundo dolor su fallecimiento e invitan al sepelio de sus restos y piden una oración por el descanso de su alma.
1|4|C|612|1|4

HUMBERTO SQUARTINI - Q. E. P. D. - Falleció el 31-III-976 - C. A. S. R. y B. P. - Sus hijos: Ana Squartini de Zeliqueta y Carlos Zeliqueta, participan su fallecimiento e invitan al sepelio de sus restos.
1|4|C|616|1|4

HUMBERTO SQUARTINI - Q. E. P. D. - Falleció el 31-III-1976 - C. A. S. R. y B. P. - Nietos: Teresa, Ester, Eugenio y Fanny Moll, Marta y Mario Squartini, Enriquito, Graciela y Viviana Squartini, Gladys, Mónica, Ricardo Squartini, Aldito y María Alejandra Squartini; nietos políticos: Carlos Vannucci, Dino Pozzebón, Olga Zárate, Octavio Pastén, bisnietos: Alejandro Vannucci, Eugenio Moll, Marieta Pastén; futuro nietos políticos: [illegible] y Haydee Pardo, participan con pesar su fallecimiento e invitan al sepelio de sus restos.
1|4|C|614|1|4

HUMBERTO SQUARTINI - Q. E. P. D. - Falleció el 31-III-976 - C. A. S. R. y B. P. - María Pinetto de Sfreddo y Flia., José Ramón Moreno y Flia., Rosa Di Domenico de Sfreddo y Flia., Francisco Sánchez y Flia., Manuscto Corletto y Flia., Emma Vda. de Corletto e hija, Cristóbal Ferrara y Sra., Irma Ramírez de Sánchez y Flia., Roberto Cancianí y Flia., Carlos Dierna y Flia., participan el fallecimiento de su vecino y ruegan una oración en su memoria e invitan al sepelio de sus restos.
1|4|F|47711|1|4

ERNESTO OLIMPIO BATTISTELLA - Q.E.P.D. - Falleció el 31-III-1976 - Los compañeros de su hijo Alfio de Chapería, Varios y Soldadura, Talleres Diesel Mendoza, FCGSM: Barrionuevo, Peralta, Gatica, Alonso, Arriola, Busetti, Gras, Díaz, Araya, Bustos, Forto, Núñez, Narváez, Olivera, Santill, Modón, Videla, Fuentes, Romero, Miranda, Fragapane, García, Olmos, Delauro, Muler, Gómez, Cavanay, Bordón, Quiroga, Goicochea, Dalicio, Villegas, Aguilera, Guercio, Malovini, Castro, Alvarez, Aguilera, Navarro, Videla, Barroso, Flores, Barcheta, Contreras, Castro, Rosales, Méndez, Ponce, Aguilera, González, Villegas, Muñoz, Danielli, Ortiz, Dadan, Molina, Pacheco, Cano, Panetta, Ceccarelli, Vivaldelli, Domínguez, Aravena, Giménez, Diagostino, Sánchez, Sánchez, Dagustino, Cioppettini, Rodríguez, López, Ortiz, Peralta, Salinas, Rivero, Llanos, chiarello y Luna, participan con profundo pesar el fallecimiento de su señor padre e invitan al sepelio de sus restos.
1|4|C|559|1|4

ERNESTO FERNANDO BATTISTELLA - Q. E. P. D. Falleció el 31-III-76 - C.A.S.R y B. P. - Ramón Elberto Quiroga y Flia. participan el fallecimiento de su dilecto amigo e invitan al sepelio de sus restos.
1|4|F|47765|1|4

ERNESTO FERNANDO BATTISTELLA - Q. E. P. D. Falleció el 31-III-76 - C.A.S.R y B. P. - Familias de Pedro J. Lucero y Juan A. Alvarado, Alberto Montenegro, Angelita de Lucero e hija, participan el fallecimiento de su dilecto amigo e invitan al sepelio de sus restos.
1|4|F|47765|1|4

ERNESTO FERNANDO BATTISTELLA - Q. E. P. D. Falleció el 31-III-76 - C.A.S.R y B. P. - Familia política de Daffunchio y Flia., Arturo Pedro Gras y Flia., Emma Gras de Ortiz y Flia., Ermelinda Italia Gras de Lobos y Flia., Julio C. Gras y Flia., participan el fallecimiento de su querido tío e invitan al sepelio de sus restos.
1|4|C|580|1|4

ERNESTO FERNANDO BATTISTELLA - Q. E. P. D. Falleció el 31-III-76 - C.A.S.R y B. P. - Centro Asistencial Ferroviario Palmira participa el fallecimiento del padre político de la compañera de tareas señora Mercedes C. de Battistella e invita al sepelio de sus restos.
1|4|F|47753|1|4

ERNESTO FERNANDO BATTISTELLA - Q. E. P. D. Falleció el 31-III-76 - C.A.S.R. y B. P. - Familias de: Juan Quiroga, Guillermo Páez, Luis Funes, Purificación de Quevedo, Isidro Castillo, Oscar Sosa, Juan Maturana, Bernabé Alcalde, Orlando Carral, Pedro Valenzuela, Narciso Cortopassi, Antonio Funes, Alfredo Miguelez, Angel Segura, Dorotea de Urquiza, Tulio Mori, Roberto Domínguez, Miguel Domínguez, Angel Silvestro, Manuel Fernández, Bertha de Astudillo, Antonio Campana, Rafael Alonso, Bernabé Morales, Ernesto Domínguez y Rafael Pérez, participan con pesar su fallecimiento e invitan al sepelio de sus restos.
1|4|F|47753|1|4

ERNESTO FERNANDO BATTISTELLA - Q. E. P. D. Falleció el 31-III-76 - C.A.S.R y B. P. - Estefanía de Cruz y sus hijos participan el fallecimiento de su querido compadre e invitan a acompañar sus restos.
1|4|F|47753|1|4

ERNESTO FERNANDO BATTISTELLA - Q. E. P. D. Falleció el 31-III-76 - C.A.S.R. y B. P. - José Alvarez y Flia. y Adolfo Orozco y Flia. participan con pesar su fallecimiento e invitan al sepelio de sus restos.
1|4|F|47753|1|4

ERNESTO FERNANDO BATTISTELLA - Q. E. P. D. Falleció el 31-III-76 - C.A.S.R y B. P. - Familia política de Daffunchio y Flia., Arturo Pedro Gras y Flia., Emma Gras de Ortiz y Flia., Ermelinda Italia Gras de Lobos y Flia., Julio C. Gras y Flia., participan con profundo dolor su fallecimiento.
1|4|C|598|1|4

ERNESTO FERNANDO BATTISTELLA - Q. E. P. D. Falleció el 31-III-76 - C.A.S.R. y B. P. - Angel M. Gitto, Vicente Cardozo, José Valente, Carlos Damián Bustos, Aldo Simón Miguez, Hilario Sarmiento, Hugo Cabello, Miguel Ledda, Demetrio Ramírez, Juan Romero, Gabino Cucu Dettori, Sotero Barahona, Gerónimo Plaza Lucero, Miguel Miraglio, Guidalberto Sandoval, Alejandro Rojas, Oscar Quevedo, José Chein, Ernesto Estrada, Antonio Ferreyra, Antonio Vega, Héctor Díaz, Rodolfo Ros, Gregorio González, Antonio Ledda, Reynaldo Sosa, Camilo Nahim, Héctor Alaniz, Tato Puebla y Domingo Orejero, participan con pesar el fallecimiento del padre de su compañero y amigo Alfio Battistella e invitan al sepelio de sus restos.
1|4|F|47762|1|4

ERNESTO FERNANDO BATTISTELLA - Q. E. P. D. Falleció el 31-III-76 - C.A.S.R. y B. P. - Sus vecinos familias de: Oscar Domínguez, Arce, Chilote, Sanhueza, Ricardo Videla, Gerónimo Rodríguez, Enrique Páez, Orlando Cabrera, Humberto Frías, Pedro Grilli, Mario Grilli, Félix Nievas, Carlos Alfaro y Santos Maldonado participan su fallecimiento e invitan al sepelio de sus restos.
1|4|F|47763|1|4

MARIA TOMASA CANTELE DE LIMA. - Q.E.P.D. - Falleció el 31-III-1976. - C.A.S.R. y B.P. - Su desconsolado esposo: Santiago E. Lima; sus hijos: Juan y Carlos; su hija política: Yolanda Ahumada; sus nietos: Juan, Eduardo, Carlitos y Alicia; hermanas, hermanos políticos, sobrinos y demás deudos participan su fallecimiento e invitan al sepelio de sus restos que se efectuará hoy, a las 16.30, en el cementerio de la Capital. Casa de duelo: Manuel A. Sáez 601, San José. Servicio: Empresa Augusto A. Zapata, San José.
1|4|C|608|1|4

MARIA TOMASA CANTELE DE LIMA. - Q.E.P.D. - Falleció el 31-III-1976. - C.A.S.R. y B.P. - Sus desconsoladas hermanas: Luisa C. de Ocampo, Ema de Guerra y Hortensia de Molina; sus sobrinos: Gladys de Vega y José Vega; y su tía Tomasa de Azcurra participan con profundo dolor su fallecimiento e invitan al sepelio de sus restos.
1|4|C|609|1|4

MARIA TOMASA CANTELE DE LIMA. - Q.E.P.D. - Falleció el 31-III-1976. - C.A.S.R. y B.P. - Sus hermanos políticos: Dr. Heraldo D. Lima, Lila C. de Lima, Paulina G. de Lima y sobrinas participan con pesar su fallecimiento e invitan al sepelio de sus restos.
1|4|C|610|1|4

MARIA TOMASA CANTELE DE LIMA. - Q.E.P.D. - Falleció el 31-III-1976. - C.A.S.R. y B.P. - Víctor Manuel Pérez y señora participan el fallecimiento de la señora madre de su colaborador, señor Carlos Lima e invitan al sepelio de sus restos.
1|4|C|611|1|4

MARIA T. C. DE LIMA - Q. E.P.D. - Falleció el 31-III-1976. C.A.S.R. y B.P. - Familias de: Castellino, Romero, Triviño, Reta, Rengel, Tornello, Moreno, Antonio Balach, Méndez Balach, Carola de Tus, Marcela y Rosa Balmaceda, Rosario Salina, Benjamín Pena, Coronel y flia., participan con dolor el fallecimiento de la sra. madre de su amigo Carlos Lima e invitan al sepelio de sus restos.
1|4|C|603|1|4

MARIA T. C. DE LIMA - Q. E.P.D. - Falleció el 31-III-1976. C.A.S.R. y B.P. - Oscar Fuente, Lcia de Fuentes, Isabel Ferreyra y flia., Ciro De Paolo y sra., Dina de Samparini y flia., Luis Tapia y Omar Cazoria, participan con dolor el fallecimiento de la sra. madre de su compañero y amigo Carlos Lima e invitan al sepelio de sus restos.
1|4|C|604|1|4

RUPERTO VERA. - Q. E. P. D. - Falleció el 31-III-1976. - Sus hijos: Armando, Horacio, Ofelia, Elsa, Olimpia, Segundo, Lidia, Vicente y Palmenia; hijos políticos: Carlos Richard, Manuel Quinteros y Mario Mojica; sus hermanos: Domingo, Dolores y Casilda; hermana política, Jova Ullua; nietos, bisnietos, sobrinos y demás deudos, participan su fallecimiento e invitan a acompañar sus restos al cementerio de Tunuyán hoy a las 11 hs. Casa de duelo: Mitre 398, Tunuyán. Servicio: Cochería Pacce.
1|4|F|47774|1|4

RUPERTO VERA. - Q. E. P. D. - Falleció el 31-III-1976. - Su hija, Lidia; hijo político, Mario Mojica; nietos: Daniel, Raúl y Francisco Mojica, participan su fallecimiento e invitan a acompañar sus restos.
1|4|C|47775|1|4

RUPERTO VERA. - Q. E. P. D. - Falleció el 31-III-1976. - Carlos Richard y Flia., Alfonso Richard y Flia., Felipe Rosa y Flia., Héctor Centres y Flia., y Miguel Cano y Flia., participan su fallecimiento e invitan a acompañar sus restos.
1|4|C|47775|1|4

RUPERTO VERA. - Q. E. P. D. - Falleció el 31-III-1976. - Sus amigos y vecinos: Luis Ramírez y Flia., Juan Chacón y Flia., Andrés Sosa y Flia., Gregorio Ronda y Flia., Carlos Aguirre José Contreras y Flia., Rogelio y Flia., José Rodríguez y Flia., Delgado y Flia., Orlando Irrutia y Flia., y Norberto Bazán y Flia., Belisario Vallejo y Flia., y Francisca Centeno y Flia. participan con profundo pesar su fallecimiento e invitan a acompañar sus restos.
1|4|C|47775|1|4

RUPERTO VERA. - Q. E. P. D. - Falleció el 31-III-1976. - La Subcomisión de Veteranos Municipales de Tunuyán, participan su fallecimiento e invitan a acompañar sus restos.
1|4|C|47775|1|4

MARIA LUISA ABACA VDA. DE SALAS - Q. E. P. D. - Falleció el 31-III-1976. - Sus desconsolados hijos: Juan José, Carlos Mario, Juan Eulogio, Luis Amado y Huguito; hijos políticos: Rosalía, Liliana; su futura hija política Liliana Inés, nietitos Daniela, José y Ariel participan su fallecimiento e invitan al sepelio de sus restos hoy a las 10 hs., en el cementerio de Godoy Cruz. Casa de duelo: Almafuerte 840, Godoy Cruz. Servicio: Casa Flores.
1|4|C|540|614|1|4

MARIA LUISA ABACA VDA. DE SALAS - Q. E. P. D. - Falleció el 31-III-1976. - Sus desconsolados padres: Hilarión y Filomena Abaca; hermanos: Antonia, Nides, Miguel, Santiago, Olga, Tina, Blas, Blanca; hermanos políticos: Martín, Armando, Marta, Irma, Esteban, Vicente, Mirta, Pedro; sobrinos: Ana, Marcos, Eduardo, María, Carmen, Norma, Marcelo, Estela, Marta, Jorge, José, Martita, Susana, Vicentito, Carlitos, Antonio, Rubén, Adriana, Alberto, Claudia, Daniel, Omar; sobrinos políticos: Cacho, Pupy; futuros sobrinos: Carlos, Rubén; nieto sobrino, Pablito, participan su fallecimiento e invitan al sepelio de sus restos.
1|4|C|540|1|4

LUISA ABACA Vda. de SALAS Q.E.P.D. - Falleció el 31-III-76. - José M. Sala y familia, Juan Carlos Clavero y señora Hilda F. Sala de Clavero, participan con profundo dolor el fallecimiento de su hermana política y tía e invitan al sepelio de sus restos.
1|4|C|571|1|4

GERONIMO BENITEZ - Q.E. P.D. - Falleció el 31-III-1976. C.A.S.R. y B.P. - Su desconsolada esposa, Carmen Lima; hijos: Domingo Leonidas, Juan Carlos; hijas políticas: Eugenia A. Graces, Josefina Castro; nietos: Rubén, Carmen Elizabet, Juan, Carlos, Norma Beatriz, Sergio y demás deudos, participan su fallecimiento e invitan al sepelio de sus restos, que se efectuará hoy, a las 11 hs., en el cementerio de Godoy Cruz. Casa de duelo: Falucho 1119, Dorrego. Servicio: Casa Flores.
1|4|C|614|1|4

GERONIMO BENITEZ - Q.E. P.D. - Falleció el 31-III-1976. El personal de Dirección de Edificios Escolares, del Ministerio de Cultura y Educación, participan el fallecimiento del señor padre de sus amigos y compañeros de trabajo Mingo y Juan Carlos, rogando una oración a su memoria e invitan al sepelio de sus restos.
1|4|C|533|1|4

MANUEL CORTEZ - Q. E. P. D. - Falleció el 31-III-1976. Sus sobrinos: María R. de Ponce y María Esther de Muñoz, participan con profundo dolor el fallecimiento de su querido tío Manuel e invitan al sepelio de sus restos.
1|4|C|582|1|4

MANUEL CORTEZ. - Q. E. P. D. - Falleció el 31-III-1976. José Muñoz y Flia. y Marcos Ponce y Flia., participan con profundo dolor su fallecimiento e invitan al sepelio de sus restos.
1|4|C|582|1|4

ANGELICA SALINAS VIUDA DE PONCE - Q.E.P.D. - Falleció el 31-III-76. - C.A.S.R. y B.P. - Marta Stegmann, participa su fallecimiento e invita al sepelio de sus restos, que se efectuará hoy, a las 11 hs., en el cementerio de la Capital. Servicio: Cochería San Miguel.
1|4|C|619|1|4

PARTICIPACIONES

✝ **JUAN QUERO C. - Q.E.P.D. - Falleció el 30-III-76. - C.A.S.R. y B.P.** - Su hermana: Annunziata Quero de Puntons; su hermano político: Armando Puntons y sus sobrinos Carlos Puntons, Ana María Puntons de Pego, Alfredo Pego y Juan Eduardo García, participan su fallecimiento y que sus restos fueron inhumados en el día de ayer.
1|4|C|440|1|4

JUAN QUERO. - Q. E. P. D. - Falleció el 30 - III - 1976. - C. A. S. R. y B. P. - Su primo hermano Armando Bogardo y familia, participan con profundo dolor su fallecimiento y que sus restos fueron inhumados ayer.
1|4|F|58207|1|4

✝

JUAN QUERO C.
Q.E.P.D.
Falleció el 30-III-76
C.A.S.R. y B.P.

El personal directivo, administrativo y obreros de Electra S.A., participan con profundo pesar el fallecimiento del señor padre de su presidente, Don Juan Rafael Quero y ruegan una oración piadosa por el eterno descanso de su alma.
1|4|F|58236|1|4

✝

JUAN QUERO C.
Q. E. P. D.
Falleció el 30-III-1976.
C. A. S. R. y B. B.

Electra S.A., participa el fallecimiento del padre del señor Juan Rafael Quero, Presidente de la Empresa y que sus restos fueron inhumados en el día de ayer en el cementerio de la Capital.
1|4|F|47757|1|4

JUAN QUERO C. - Q.E.P.D. - Falleció el 30-III-76. - C.A.S.R. y B.P. - Miguel Escudero, Miguel Fragola, Roberto Fariello, Alberto Flores, Lorenzo Valia, Amalia Acevedo, Walter Schidlowski, Melvyn Cavalo, Francisco Coccioni y Jorge Montú, participan con profundo pesar el fallecimiento del señor padre de su estimado amigo y presidente de Electra S.A., Don Juan Rafael Quero y que sus restos fueron inhumados en el día de ayer en el cementerio de la Capital.
1|4|F|58237|1|4

JUAN QUERO. - Q. E. P. D. - Falleció el 30 - III - 1976. - C. A. S. R. y B. P. - Angel L. Puente y flia., participan con profundo pesar su fallecimiento y que sus restos fueron inhumados en el día de ayer.
1|4|C|459|1|4

JUAN QUERO. - Q. E. P. D. - Falleció el 30 - III - 1976. - C. A. S. R. y B. P. - Luciano Lizan Balgorri y Sra., participan con gran pesar el fallecimiento de su amigo y que sus restos fueron inhumados en el día de ayer.
1|4|C|460|1|4

JUAN QUERO. - Q. E. P. D. - Falleció el 30 - III - 1976. - C. A. S. R. y B. P. - Edgardo Palmero y flia., participan su fallecimiento y que sus restos fueron inhumados en el día de ayer.
1|4|F|58246|1|4

JUAN QUERO. - Q. E. P. D. - Falleció el 30 - III - 1976. - C. A. S. R. y B. P. - La Asociación de Dirigentes de Ventas y Comercialización de Mendoza, participa con profundo pesar el fallecimiento del padre político del caracterizado consocio y ex presidente de la entidad, señor Daniel O. R. González y hermano del consocio señor José Quero y que sus restos fueron inhumados ayer en el cementerio de la Capital.
1|4|F|58242|1|4

JUAN QUERO. - Q. E. P. D. - Falleció el 30 - III - 1976. - C. A. S. R. y B. P. - Simón Grau e Hijos S. A., participa su fallecimiento y que su sepelio se realizó ayer en el cementerio de la Capital.
1|4|C|409|1|4

JUAN QUERO. - Q. E. P. D. - Falleció el 30 - III - 1976. - C. A. S. R. y B. P. - Jaime Alberto Grau, Simón Antonio Grau y José Héctor Grau, participan su fallecimiento y que su sepelio se realizó ayer en el cementerio de la Capital.
1|4|C|410|1|4

JUAN QUERO. - Q. E. P. D. - Falleció el 30 - III - 1976. - C. A. S. R. y B. P. - El directorio y personal de E.C.O. Empresa Constructora del Oeste S. A., participan con profundo pesar el fallecimiento del padre de su director titular Sr. Juan R. Quero y que sus restos fueron inhumados en el día de ayer.
1|4|C|422|1|4

JUAN QUERO. - Q. E. P. D. - Falleció el 30 - III - 1976. - C. A. S. R. y B. P. - Eulalia Raiteri de Pereira, participa con pesar su fallecimiento y que sus restos fueron inhumados en el día de ayer en el cementerio de la Capital.
1|4|C|433|1|4

JUAN QUERO. - Q. E. P. D. - Falleció el 30 - III - 1976. - C. A. S. R. y B. P. - Dirección y personal periódico Control Impositivo, participan con profundo dolor su fallecimiento y que sus restos fueron inhumados ayer.
1|4|C|383|1|4

JUAN QUERO. - Q. E. P. D. - Falleció el 30 - III - 1976. - C. A. S. R. y B. P. - Los directores de "Casa Francisco Rodríguez S.A.C.I." y de "Conytex S. A.", participan con verdadero pesar su fallecimiento y que sus restos fueron inhumados ayer en el cementerio de la Capital.
1|4|F|58217|1|4

JUAN QUERO. - Q. E. P. D. - Falleció el 30 - III - 1976. - C. A. S. R. y B. P. - El Club Gimnasia y Esgrima, participa el fallecimiento de su distinguido consocio y que sus restos fueron inhumados ayer en el cementerio de la Capital.
1|4|C|424|1|4

JUAN QUERO C. - Q. E. P. D. - Falleció el 30-III 1976. - C. A. S. R. y B. P. - Juan Casale y familia participan su fallecimiento y que sus restos fueron sepultados el día de ayer.
1|4|F|57053|1|4

JUAN QUERO C. - Q. E. P. D. - Falleció el 30-III 1976. - C. A. S. R. y B. P. - Simón Grau y Sra., participan con profundo dolor el fallecimiento de su dilecto amigo cuyo sepelio se realizó en el día de ayer en el cementerio de la Capital.
1|4|C|551|1|4

JUAN QUERO C. - Q. E. P. D. - Falleció el 30-III 1976. - C. A. S. R. y B. P. - Diez Hnos. S. A., participa su fallecimiento y que sus restos fueron inhumados en el día de ayer.
1|4|F|58330|1|4

JUAN QUERO C. - Q. E. P. D. - Falleció el 30-III 1976. - C. A. S. R. y B. P. - Familia Rispoli participa con profundo dolor su fallecimiento e invitan a elevar una oración por el descanso de su alma.
1|4|F|58329|1|4

JUAN QUERO C. - Q. E. P. D. - Falleció el 30-III 1976. - C. A. S. R. y B. P. - Tintorería Tri S.R.L., participa con pesar su fallecimiento y que sus restos fueron inhumados en el día de ayer.
1|4|C|476|1|4

JUAN QUERO C. - Q. E. P. D. - Falleció el 30-III 1976. - C. A. S. R. y B. P. - Szekely S.A.C.I., Peletería Olivos y José Minuchín participan con pesar su fallecimiento y que sus restos fueron inhumados ayer.
1|4|C|561|1|4

JUAN QUERO C. - Q. E. P. D. - Falleció el 30-III 1976. - C. A. S. R. y B. P. - Antonio Di Nardo y familia, participan con profundo pesar su fallecimiento y ruegan elevar una oración en memoria de su alma.
1|4|C|566|1|4

**JUAN QUERO C. - Q. E. P. D. - Falleció el 30-III 1976. -

CRONICA POLICIAL

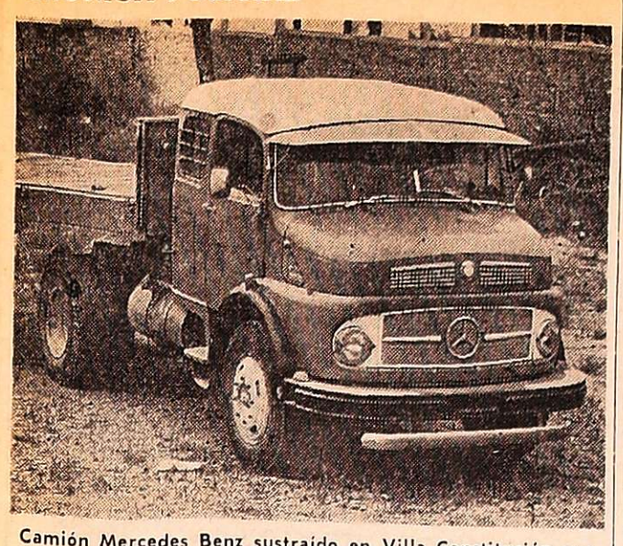

Camión Mercedes Benz sustraído en Villa Constitución con una carga de 30.000 kilos de hierro.

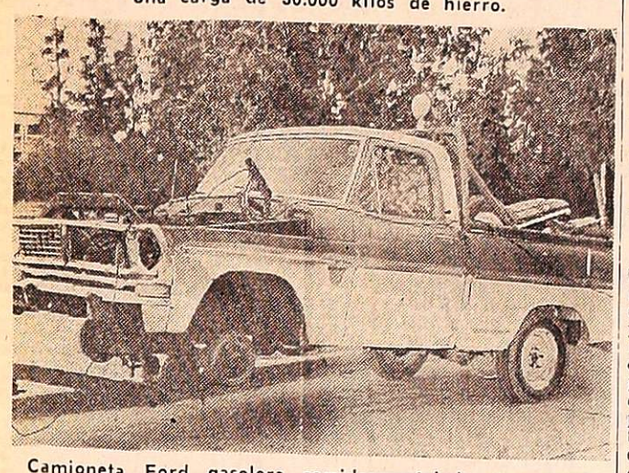

Camioneta Ford gasolera semidesmantelada, secuestrada en un taller mecánico de Godoy Cruz.

Secuestran vehículos robados en Santa Fe

La Policía de Mendoza secuestró dos automotores robados por la banda capitaneada por Juan Ernesto Nieto y cuyos integrantes fueron apresados el mes pasado, elevándose ahora a 26 los vehículos sustraídos por la organización, todos ya recuperados.

El 18 de marzo informamos sobre el desbaratamiento de una gavilla de ladrones de rodados y la incautación por parte de los funcionarios de 24 unidades.

Personal de la Dirección Investigaciones, ante la sospecha que podría haber otros hechos delictivos no aclarados, continuó con la pesquisa en talleres mecánicos del Gran Mendoza.

Así se ubicó en un taller de Pasaje Cortez 800, Godoy Cruz, propiedad de Luis Tedino, una camioneta Ford F-100, gasolera, modelo 1972, color rojo y blanco con cúpula. El rodado había sido robado el 23 de marzo de 1973 a su dueño, Gino Frigueri, domiciliado en la localidad santafesina de General Lagos y registraba pedido de secuestro por la policía de Rosario.

El automotor se encontraba totalmente desarmado para una reparación mecánica, determinándose que le correspondían las chapas patentes número S-211.088, a nombre del damnificado.

Otro caso

Por otro lado, personal policía, se constituyó en el domicilio de calle Jorge Newbery 241, capital, donde habita Jorge Arnoldo Godoy, transportista, a quien se aprehendió. En su vivienda había un chasis de camión Mercedes Benz 1112, completamente desmantelado, que correspondía, por sus características, a uno de los vehículos sustraídos en otra provincia.

Interrogado Godoy, manifestó que varios meses atrás había tratado con José Espín, domiciliado en Barcala 646, capital, la adquisición del transporte. Para esa época, el automotor poseía un semirremolque cargado con treinta mil kilos de hierro. Godoy declaró que la operación de compra había sido tratada con Juan Ernesto Nieto, el jefe de la banda, actualmente alojado en la Penitenciaría Provincial a disposición del Juez Federal en Mendoza, al igual que seis de sus cómplices. En esa oportunidad Nieto era acompañado por un sujeto apodado "El Chicho", aún prófugo. En lo que concierne al camión, indicó que lo había desmantelado, colocando las piezas a otro vehículo similar que poseía.

Se completa la investigación

También se arrestó a Espín, quien adquirió a Nieto el semirremolque y la carga de hierro en la suma de 640.000 pesos, que pagó con cheques del Banco Español. Posteriormente se determinó que esos cheques no fueron efectivizados por existir orden del librador de no pagar por extravío.

Las diligencias policiales se completaron con la incautación del semirremolque en la finca del particular Alfredo Marón, ubicada en Benegas s/n, de Ingeniero Giagnoni, Junín. En cuanto al hierro ya había sido reducido en Tunuyán y en la capital por Espín. En esta causa se dio intervención al juez a cargo del Tercer Juzgado de Instrucción en turno, consignándose que la víctima del hecho resultó ser la firma comercial "Hijos de Santiago Luján Saigos". "Acindar S. A." y el chofer Osvaldo Guillermo Laborante, a quien un grupo de malcantes asaltó el 19 de julio de 1975, en Villa Constitución, Santa Fe.

Incautaron dinero en una agencia de viajes

Otro procedimiento por infracción a la ley nacional 19.350 realizó ayer personal de la comisaría 2ª en la agencia de viajes ubicada en calle Sarmiento 26, capital, propiedad de José Manuel Guiñazú, residente en el Barrio Decavial, manzana "L", Casa 19, de Godoy Cruz.

Los policías incautaron en el negocio, cincuenta y un billetes de cinco dólares; un billete de veinte dólares; dos billetes de cincuenta dólares; dos cheques "traveler", contra el Bank of América por valor de diez y veinte dólares, respectivamente; cinco billetes de cincuenta pesos chilenos; seis billetes de diez pesos chilenos; un billete de cinco pesos chilenos; diez billetes de mil pesos; treinta billetes de diez pesos; cuatro billetes de diez pesos, cuatro billetes de cinco pesos y una lista de cotización de moneda extranjera.

En Bariloche

SAN CARLOS DE BARILOCHE, 31 (NA). — Gran cantidad de moneda extranjera fue secuestrada por personal de Gendarmería Nacional que realizó un operativo de control en las casas de cambio que funcionan en esta ciudad, según se informó oficialmente.

De acuerdo con lo informado por el escuadrón 34 "Bariloche", de la mencionada repartición, la tenencia de los valores incautados contituía una infracción a la ley 19.359 de régimen cambiario.

La nómina proporcionada indica que se trata de 775 dólares norteamericanos; 5.944 escudos chilenos; 1.836 pesos chilenos; 1.054 cruzeiros; 59 soles peruanos; 900 pesos uruguayos y varios cheques de viajero, todo lo cual fue depositado en la sucursal del Banco de la Nación en esta ciudad.

El operativo se realizó en las casas de cambio y agencias de viaje "Bariter", "Visión Turismo S.R.L.", "Sur Turismo", y en el domicilio de Rodolfo Sánchez.

Secuestraban y exigían rescates en dólares

ROSARIO, 31 (NA). — Una banda de delincuentes especializada en el robo de moneda extranjera, mediante secuestros y torturas a industriales y comerciantes del ámbito local, es objeto de una amplia búsqueda por la ciudad. Las investigaciones que se llevan a cabo para dar con los atracadores tuvieron origen en varios hechos de similares características y en la preferencia por las divisas que marcaba el accionar de la banda.

Las pesquisas efectuadas hasta el momento permitieron establecer que la pandilla de referencia fue la autora del secuestro de Mario Antonio Pereyra, propietario de la cadena de supermercados "La Porteña", de esta ciudad. El 25 del corriente, en horas de la madrugada, el empresario fue sacado violentamente de su domicilio de la calle San Juan 1132, por un grupo de individuos armados.

Mediante torturas y amenazas, según se supo después, Pereyra fue obligado a revelar a los malhechores el lugar donde guardaba 20.000 dólares, alhajas y otros efectos por un valor total de mil millones de pesos viejos de los que se apoderaron dejando posteriormente a su víctima en libertad.

Otro episodio adjudicado a la banda ocurrió hace pocos días cuando un operario de la fábrica "Villber" fue capturado y maltratado al ser confundido con uno de los directivos de la empresa. Los desconocidos exigieron la entrega de una fuerte suma de dólares que iba a ser empleada en negocios de importación pero se encontraron con el desconocimiento total del asunto por parte del trabajador.

La policía determinó que se trata de delincuentes comunes y confía en el éxito con que se desarrollan las investigaciones.

Fue aprehendido autor de un robo de ropa

Personal del Cuerpo Motorizado de Vigilancia detuvo en la esquina de General Paz y 9 de Julio de esta ciudad, a José Adaro (a) "El Beto", quien tenía en su poder prendas de vestir cuya procedencia no pudo explicar, estableciéndose posteriormente que las había robado en una tienda céntrica.

Adaro, que encubrió otras veces su identidad bajo los nombres de Gilberto Sánchez o Gilberto Vallejos, se apoderó de la ropa que estaba exhibida para su venta en la Tienda Panamericana de propiedad de José Lipovetzky, ubicada en avenida San Martín 1788, capital.

Robo en un tren en Irlanda

LONDRES, 31. (Télam - DPA) — Aunque no se confirmó oficialmente, parece que asciende a un millón de libras esterlinas (dos millones de dólares) y no a 150 mil libras (300 mil dólares), como se dijo en un principio, el botín que doce enmascarados se llevaron anoche del tren correo que asaltaron en las cercanías de Dublín (Irlanda).

Los asaltantes vestían uniforme ferroviario y obligaron a parar al maquinista colocando en las vías los faroles rojos de "Stop". El golpe fue consumado con gran precisión, huyendo los autores con varias sacas de correos en una furgoneta.

Minicrónicas

Falso inspector

BUENOS AIRES, 31 (Télam). — Personal de la comisaría 17ª tras una paciente vigilancia, detuvo a un sujeto que haciéndose pasar por inspector de la D.G.I. extorsionaba a comerciantes de la zona.

Se trata de Antonio Guiñazú, argentino, de 38 años, quien exhibía un carnet falso que lo acreditaba como inspector del ente recaudador. Se le instruye sumario por usurpación de títulos y honores y estafas reiteradas.

Niña atropellada

FORMOSA, 31 (Télam). — Una niña de 9 años fue arrollada por una camioneta cuando cruzaba la calle para ingresar a la escuela y falleció instantáneamente a causa de las heridas recibidas.

El accidente ocurrió en el acceso sur, de la ruta nacional 11, a tres kilómetros del centro de esta ciudad. La menor fue identificada como Morena Genes.

Banda de asaltantes

LA PLATA, 31 (Télam). — Efectivos de la comisaría de San Miguel pusieron fin a las actividades delictivas de una banda de asaltantes integrada por una mujer y seis hombres, autora de numerosos robos.

Los detenidos son: Luis Julio Boudouve, (a) "Colimba", de 21 años; Susana de Vagge, (a) "La Gorda", de 18; Alberto Víctor Crespo, (a) "Dedo", de 26; Rubén Darío Alvarez (a) "Botón", de 21; Miguel Angel Ortega, (a) "Mono", de 22; Oscar Ricardo Alonso, (a) "Tito", de 21 y Héctor Ricardo Alfano, (a) "Richard", de 29 años, todos domiciliados en la zona.

Se confesaron autores de 8 robos y de la violación de una joven de 16 años, cometida durante uno de esos hechos.

En poder de la banda, la policía encontró armas y un automóvil robado. Se les instruye sumario por asociación ilícita, robos reiterados y violaciones.

Otra gavilla desbaratada

LA PLATA, 31 (Télam). — Personal de la brigada de investigaciones de Martínez detuvo a tres jóvenes delincuentes —uno de ellos menor de edad— que organizados en banda perpetraron 32 asaltos a comerciantes de la zona, cometidos, con la complicidad de una pareja de encubridores que les facilitaban las armas y un automóvil.

Los autores materiales de los delitos son Carlos Eulogio Yañez, de 19 años; Jorge Ramón Palacios, de 18; un menor de edad y otro sujeto conocido por Sergio (a) "El Gringo" aún prófugo.

Los encubridores eran Osvaldo Domingo Ferrer, de 38 años, domiciliado en Río Bamba y Sucre, de Don Torcuato, que facilitaba las armas y Beatriz Zulema Coto, de 30 años, que vive en Marconi 3065, de la misma localidad, dueña del Fiat 600 utilizado por los delincuentes para desplazarse cuando cometían los robos.

La banda había obtenido un botín cercano a 1.400.000 pesos, de los que la policía recuperó 980.000, valor de los diversos elementos secuestrados.

Vuelco fatal

MAR DEL PLATA, 31 (Télam). — Al producirse el vuelco del automóvil que conducía, un hombre fue despedido del vehículo y perdió la vida instantáneamente, informó hoy la policía caminera local.

El accidente ocurrió a la altura del kilómetro 338, jurisdicción de General Pirán, en la ruta nacional 2.

El automóvil Fiat 1500, guiado por Roberto Carlos Martelle, que se domiciliaba en la Capital Federal, debido a una brusca maniobra salió de la carpeta asfáltica y comenzó a dar tumbos, en tanto que su conductor era despedido y prácticamente aplastado por el vehículo. Varios automovilistas que se desplazaban por la ruta detuvieron sus máquinas y corrieron en auxilio de Martelle, quien había fallecido en el acto.

Asaltan al sereno de un negocio

El sereno de una estación de servicio de Godoy Cruz fue asaltado por tres maleantes armados que lo despojaron de 16.080 pesos pertenecientes a la recaudación del negocio y de su reloj pulsera.

En la comisaría 43ª Almirante Brown, Alfredo Martín Lucero, dependiente de la estación expendedora de nafta de calles Beltrán y Pellegrini, denunció que alrededor de las 6.30 de ayer, fue reducido por tres delincuentes, cuando se encontraba en una de las oficinas de la estación. Conseguido su propósito, el trío se dio a la fuga en un automotor con destino desconocido.

Intentaba salir del país con un maletín con 307.000 dólares

BUENOS AIRES, 31 (NA). — Dos personas que llevaban abultadas suma de dólares en un caso y de pesos de la nueva denominación en otro, fueron detenidas por la policía cuando se aprestaban a viajar por vía aérea hacia Montevideo.

Una de ellas fue sorprendida en el aeropuerto internacional de Ezeiza y la otra en el aeroparque Jorge Newbery de esta ciudad, de acuerdo con la información oficial.

En el procedimiento realizado en Ezeiza fue detenido Messiar Dayan, israelita, de 30 años, con domicilio en la capital del Uruguay, quien llevaba en un maletín 307.000 dólares estadounidenses. Dayan se aprestaba a abordar un avión que lo conduciría a Montevideo.

El otro detenido es Daniel Sukerman, de 32 años, de nacionalidad uruguaya, quien se disponía a viajar a la vecina capital del país hermano llevando en su poder la suma de 25 millones de pesos argentinos.

La información de la policía no agrega otro detalle.

Departamentales

Maipú

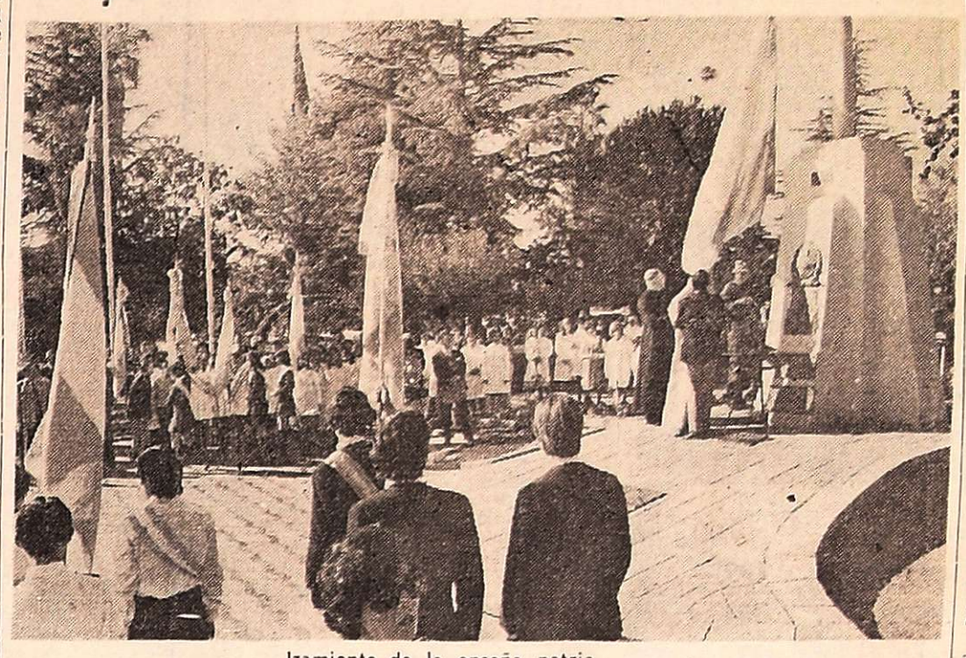

Izamiento de la enseña patria.

El 115º aniversario de la fundación de la villa

MAIPU. — El 115º aniversario de la fundación de la Villa de Maipú, acto concretado el 31 de marzo de 1861 en el paraje de Cruz de Piedra por José Alberto de Ozamis, coronel Juan de la Cruz Videla, ingeniero Pablo Pescara, Fray Manuel Apolinario Vázquez y los señores Ignacio Fermín Rodríguez, Blas Barrera, Nicolás Amaya y otros caracterizados vecinos, fue conmemorado ayer por el pueblo y gobierno de ese departamento.

La ceremonia fue presidida por el comisionado militar mayor Elio Heber Sosa. Asistieron los secretarios de Administración y Hacienda, señor Luis Bustamante y de Obras y Servicios Públicos, señor Lionel Cersósimo; los ex intendentes señores Eduardo J. Leyes y doctor Alberto Rauek; el padre Angel Giménez, cura párroco de la Iglesia de la Candelaria; los directores del Colegio Padre Vazquez, Fray Máximo Orellano, y Hospital Diego Paroissiens, doctor Aldo Bocchi; representantes de la Dirección General de Escuelas de la Provincia de Mendoza, Junta de Estudios Históricos de Mendoza y Filial Maipú, Rotary Club, Club de Leones, banca, comercio y entes comunitarios.

El único orador de la ceremonia central fue el historiador y escritor Juan Isidro Maza, miembro de la Junta de Estudios Históricos de Mendoza.

El acto

En la plaza "12 de Febrero" se abrió la evocación con el izamiento del emblema nacional. Cumplieron con esa misión el comisionado militar, el comisario de la Seccional 10ª, Edgardo Ojeda Flores y el padre Giménez. El coro "Pequeños Cantores de Maipú", con la dirección de la profesora Josefa Sara Alaniz, entonó la marcha "Aurora". Inmediatamente se cantaron las estrofas del Himno Nacional.

El comisionado militar acompañado por la directora de la escuela provincial Nº 168 "José Alberto de Ozamis", señora Dora E. de Salinas y del director del Colegio Padre Vásquez depositaron sendas ofrendas florales frente a los bustos de los cofundadores de la Villa.

Juan Isidro Mazar delineó la trayectoria de los hombres que fueron protagonistas de la fundación de la villa. "Pero toda aquella comarca yerma, pasó a sentir cual bendición en su suelo el bovar de los cascos de las cabalgaduras conquistadoras, de capitales ávidos por la localización de fabulosas riquezas, de misioneros en su afán de catequizar al indígena, de los primeros colonos que tolerando con sus familias la inmensidad de los desiertos, vinieron a roturar la tierra virgen, y todos aquellos antepasados que con abnegación y sacrificio fueron a través del tiempo convirtiendo lo agreste en vergel, transformado en esta misma realidad.

Al cerrar la exposición el señor Maza, subrayó: "Es por todo ello que en este día en que se rememora el 115º aniversario de la creación de la actual capital del departamento de Maipú, presentes aquí las generaciones que se alejan por los caminos tortuosos de la vida, a la par de las juventudes que se inician y se encaminan asirando un venturoso porvenir.

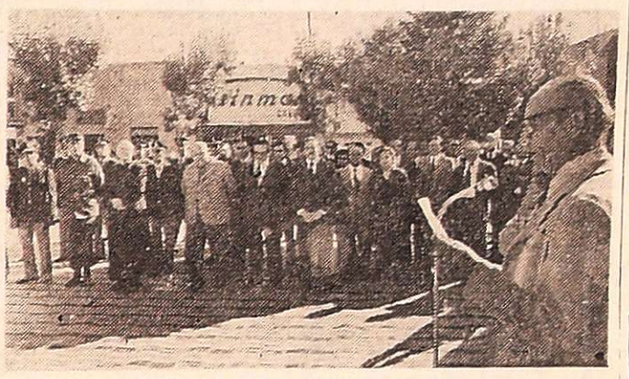

Habla el señor Juan Isidro Maza.

venimos todos a rendir un sincero homenaje a sus fundadores representados en su conjunto por los bustos que perpetuan la memoria de don José Alberto de Ozamis y de Fray Manuel Apolinario Vásquez, mientras al flamear de la bandera azul y blanca confundida con los acordes de nuestro Himno Nacional, sepamos levantar el espíritu con profundo patriotismo por la grandeza y ventura de este terruño, como también por el porvenir de nuestro glorioso suelo patrio".

Al concluir la alocución autoridades, representantes de entes comunitarios y las delegaciones escolares de los niveles primarios y secundarios -formaban con bandera— se trasladaron a la iglesia de Nuestra Señora de la Merced. Fray Orellano rezó una misa en memoria de los cofundadores. Actuó el coro "Pequeños Cantores de Maipú".

Luego de la misa, la comitiva oficial e invitados especiales se trasladaron a la Casa Comunal. En la sala de la Intendencia se descubrió una talla de Fray Manuel A. Vásquez.

Resaltaron la trascendencia de la obra el director de la Escuela de Dibujo y Tallado profesor Vicente Mirón y el comisionado militar.

El educador ponderó el trabajo del tallador —alumno del establecimiento municipal— señor Angel Cárdenas. "Está plasmada sobre un carolino de Maipú. Ello tiene una especial connotación, el alumno al dar forma a la madera va amando su terruño, pues se siente consustanciado con el personaje y el material".

Reconoció la capacidad de trabajo y creatividad de los alumnos de la escuela de Dibujo y Tallado y tuvo términos de elogios para el señor Cárdenas y el primer alumno —colaborador del señor Cárdenas— señor Torino Augusto Tolín.

Los conceptos del profesor Mirón fueron respondidos por Fray Orellano: "La talla es una satisfacción y un honor que se nos confiere. Es el sincero homenaje a un hermano de nuestra orden. Un religioso austero, sacerdote ejemplar y civilizador de la zona".

"La juventud —admitió— debe recoger el mensaje de amor y fe en los destinos de la tierra fértil, que entregó Fray Vázquez".

Fray Orellano bendijo la figura y el coro infantil entonó "Aleluya".

"Ejemplo de vocación de argentinos..."

El comisionado militar, clausuró la evocación del 115º aniversario de la fundación de la Villa de Maipú, con una breve improvisación. Ubicó su discurso en una convocatoria a la juventud partiendo del augusto ejemplo que legaron los pioneros del departamento y los continuadores de su obra.

"La estatua entrega belleza y perfección e interpreta el sentimiento del pueblo de Maipú".

El mayor Sosa enfatizó "El mensaje que nos llega desde los años, debe inspirarnos. Ellos construyeron partiendo de los escombros y del desastre del temblor de 1861. Ese hecho debe ser luz para la imitación y sobreponernos a las dificultades".

"El padre Vásquez y sus colaboradores fueron un ejemplo de argentinidad, hombría de bien y fe cristiana. Un orgullo que se prende de los hombres de Maipú y nos invita a continuar la obra".

Sus juicios finales fueron destinados a la juventud "depositaria del porvenir". El coro "Pequeños Cantores de Maipú" ofreció como corolario un breve concierto vocal.

Autoridades de Bomberos Voluntarios

MAIPU. — Asumió la nueva comisión directiva del Cuerpo de Bomberos Voluntarios de este departamento, que ejercerá su mandato hasta 1977.

La integran los señores Ramón L. Lucero, presidente; Eduardo Martínez, vicepresidente; Marcelo Azzaroni, secretario; Alberto Gonzalez, prosecretario; Carlos Canal, tesorero; Miguel Lemos, protesorero; Juan C. Cabrera, revisor de Cuentas; y Angel Scuderi, vocal.

Las Heras

El servicio eléctrico suspenden hoy

LAS HERAS. — Agua y Energía Eléctrica suspenderá hoy el servicio eléctrico con la finalidad de efectuar mejoras en las instalaciones.

La medida se aplicará en la zona comprendida por calle Quintana y Lavalle, desde Corcuera al este.

Luján

Habrá hoy un corte de luz

LUJAN. — Hoy, de 7.30 a 14, Agua y Energía Eléctrica suspenderá el servicio eléctrico en este departamento, para realizar diversas mejoras en las instalaciones.

La zona objeto de la medida es la siguiente: ruta Panamericana, desde Alvarez Condarco hacia el oeste; canchas de esquí; loteo Los Manantiales y Valle del Sol, destacándose Cacheuta, Potrerillos y Las Chacritas.

Notas sociales

Casamiento — LUJAN. — Hoy, a las 21, en la iglesia del Perpetuo Socorro de Chacras de Coria será bendecido el casamiento de la señorita Susana Marta Segovia con el señor Ricardo Kowalski.

Godoy Cruz

Trayectoria del actual comisionado militar

GODOY CRUZ. — El actual comisionado militar de Godoy Cruz egresó del Colegio Militar de la Nación como subteniente de Infantería, en diciembre de 1952. Inmediatamente después prestó servicios en el Regimiento 10 de Infantería de Montaña en Covunco (Neuquén), y allí, a través de cursos de montaña, obtuvo el título de Instructor de Esquí.

Más tarde pasó a prestar servicios en la Escuela de Infantería en la provincia de Cordoba. Entre otros puestos se desempeñó al frente del Batallón de Experiencias de esa escuela, donde se experimentaban métodos de enseñanza para el Ejército y redacción de proyectos de reglamentos militares.

Desde el Departamento de Enseñanza de ese mismo instituto participó en la prestación y desarrollo de cursos de actuación para oficiales de Infantería.

A partir del año 1961 prestó servicios en la Escuela de Mecánica del Ejército en Buenos Aires y en el Regimiento de Infantería 19 en la provincia de Tucumán.

En 1965 obtuvo el título de Oficial de Armas Nucleares y Especialista en Operaciones QBR, en la Escuela de Guerra Tóxica del Ejército. Posteriormente continuó sus servicios en el Colegio Militar de la Nación y en la Escuela Superior de Guerra, donde obtuvo el título de Oficial de Estado Mayor. Más tarde prestó servicios en el Estado Mayor General del Ejército y en la Secretaría del Comando General del Ejército. El 14 de enero de 1976, asumió la jefatura del Regi-

Teniente coronel Enrique Benjamín Bonifaccino.

miento de Infantería de Montaña 11 "General Las Heras", en Tupungato.

Charlas sobre superación personal

GODOY CRUZ. — Mañana, a las 21, en Rivadavia 521, la Cámara Junior local iniciará el curso "Dirigencia en acción", referido al "Programa de superación personal" promovido por ese organismo a nivel internacional y patrocinado por "Dare To Be Great Inc.", organismo de los Estados Unidos.

La coordinación está a cargo del señor Pedro Enio Tallei y las charlas serán desarrolladas por el señor Juan Carlos Rojas.

El programa consta de las siguientes sesiones: "Nuestra superación personal", "Dirigencia, algo para todos", "Selección de un equipo de trabajo", "Comunicaciones", "Cómo ganar experiencia práctica en Cámara Junior" y "Recapitulación".

Notas sociales

Casamiento - GENERAL GUTIERREZ - MAIPU. — El sábado, a las 22, en la iglesia de esta localidad, será bendecido el enlace matrimonial de la señorita Lidia Inés Sosa con el señor Humberto Orlando Petricca. Serán sus padrinos el señor Hildebrando Gasparoni y señora Norma Palazzo de Gasparoni.

Misa. - MAIPU. — Hoy, a las 20.30, en la iglesia de Nuestra Señora de la Merced se oficiará una misa por el alma del padre Venancio Martín, mandada rezar por la familia Calderón.

ZONA ESTE

San Martín

Museo y Casa de la Cultura en Las Bóvedas

SAN MARTIN. — El 5 de abril próximo, a las 10, aniversario de la Batalla de Maipú, la Municipalidad de este departamento habilitará en Las Bóvedas un museo histórico y la Casa de la Cultura.

En la Casa de la Cultura se efectuarán los actos relacionados con el quehacer cultural de la zona, en sus diversas manifestaciones; el museo, en tanto, reunirá los valores históricos que obran en el departamento. En este sentido, se pidió la colaboración de la población para que done objetos que tengan relación con nuestro pasado histórico.

Barrios Córdoba, Jardín Los Andes y Aconcagua

SAN MARTIN. — Por comunicados emitidos por la Comuna departamental, se solicitó a los habitantes del barrio Córdoba que efectúen a la brevedad pagos referidos a pavimentación, para poder continuar con las obras.

Se pidió asimismo a los vecinos de los barrios Jardín Los Andes y Aconcagua que realicen las conexiones domiciliarias de agua potable y red cloacal antes que se termine el pavimento en los frentes respectivos. De no ser así, las roturas y deterioros ocasionados por la obra correrán por cuenta del usuario.

Gracias Espíritu Santo
POR LA GRACIA CONCEDIDA
1|4|F|58275|1|4

¡Gracias Espíritu Santo!
POR LA GRACIA CONCEDIDA
1|4|F|58276|1|4

¡GRACIAS! Espíritu Santo
POR LA GRACIA CONCEDIDA
R. Ch. de L.
1|4|C|404|1|4

¡GRACIAS! Espíritu Santo
POR LA GRACIA CONCEDIDA
L. P. y O. F.
1|4|C|308|1|4

AVISOS CLASIFICADOS

Compra y Venta de Propiedades

A LOTE en ciudad, permutamos por camión o automóvil moderno. Sup. t| 400 m2. frente 10 m2. t|los servicios, s|pavimento. Inf. C. E. Barrera Oro - Mitre 1.378. Ciudad.
1|4|F|58289|2|4

AA APURADO compro al contado departamento céntrico. Teléfono 227011. 1|4|F|57039|2|4

A PROPIETARIO directo compramos urgente: 1 departamento de 1 a 2 dormitorios y una casa 1 planta de 3 dormitorios, patio, etc, ambos en ciudad o alrededores (casa hasta pesos 5.000.000 gran contado). Ofrecer a los teléfonos: 215537 y 257726.
31|3|F|58056|3|4

A PROPIETARIO compramos casas, departamentos, lotes, fincas. Godoy & Pelaia. Máxima seriedad inmobiliaria. Gutiérrez 585. T. 258543 - 251597.
13|2|F|44635|Pte.

A 190.000 contado, departamento céntrico, desocupado, living comedor, dormitorio, dependencias. España 1512, Ofic. 4.
31|3|C|247|2|4

A PROPIETARIO compro urgente, chalet zona residencial o departamento céntrico. Gran contado. Total hasta $ 450.000.000 T. 244790. 30|3|F|56932|1|4

A IMPORTANTE inmueble sobre Alem, 2 casas independientes, planta baja, 3 dormitorios, alta 2 dormitorios, garage, 2 coches. Adaptable destino comercial. - Ancor Inmobiliaria. Rioja 1356.
1|4|C|528|1|4

A PROPIETARIO compro chalet, casa, departamento, bien ubicado. Cicchitti. 292078.
30|3|C|00|1|4

A PROPIETARIO compro lote urgente ciudad, alrededores. España 1512, oficina 4, 230454.
31|3|C|247|2|4

A PROPIETARIO compro casa o departamento. Lavalle 18. Teléfono 253115.
1|4|C|479|1|4

A PARTICULAR loteo Pécora 200 m2. recibo vehículo. T. 215085.
1|4|C|526|1|4

A $ 1.300.000. T. $ 1.800.000, linda casa desocupada, J. V. González 1170, Godoy Cruz, llaves al lado: 2 dormitorios, amplia c|comedor, b|baño, lavandería cerrada, cochera, e|vehículos, amplio patio embaldosado, parral. Provivienda. Perú 1214. 1|4,C,539|1,4

A $ 300.000 al boleto; $ 200.000 a la posesión; saldo $ 400.000, 4 trimestres, Bº Santa Ana, casa en construcción (se entrega techada), lote cerrado, pozo séptico; agua conectada, e|vehículos, l| comedor, 2 dormitorios, cocina, lavadero cubierto, patio. Provivienda. Perú 1214.
1|4|C|539|1|4

A $ 1.200.000 contado, total, casa a 4 cuadras San Martín, Godoy Cruz, desocupada, 495 metros, r| estado, 4 habitaciones, dependencias, fondo. Provivienda. Perú 1214.
1|4|C|539|1|4

A $ 900.000. T. $ 1.800.000, linda casa antisísmica, a 1 cuadra Costanera, Glién., l|comedor, 2 dormitorios, galería cerrada, garaje, c|comedor, patio, terraza, fondo. Provivienda. Perú 1214.
1|4|C|539|1|4

A INTERESADO vendo casita en construcción, en Las Heras, 2 dorm., entrada vehículo, con pesos 500.000. Saldo a convenir. T. 216796. Chacabuco 132, 1er. piso, A., Mza. 1|4,C|538,1|4

A $ 500.000. T. $ 1.000.000, amplio y lindo departamento interno, desocupado, Godoy Cruz, t|servicios conectados, l|comedor, linda c|comedor bien instalada, c|artefactos y alacenas, 2 dormitorios, baño instalado, patio, fondo c| despensa y parral. Provivienda. Perú 1214. 1|4,C|539|1|4

A APROVECHE: Casa mixta 265 mts. terreno, próxima Hospital Español. Total m$n. 160.000.000. Al compromiso m$n. 130.000.000 saldo 6 meses. Inversión para inteligentes. Teléfono 227011.
1|4|F|57041|1|4

A APROVECHE: Departamento modesto, 2 dormitorios, gas, cloacas. G. Cruz, oportunidad. Total contado m$n. 35.000.000. Disponemos otras ofertas interesantes, permuta, compra, venta. Consúltenos 227011.
1|4|F|57042|1|4

A $ 1.000.000, t|$ 1.850.000, oportunidad, lindo chalecito, 1 cuadra Cobos, Dorrego: jardines, l|comedor, 2 amplios dormitorios c|placares, c|comedor c|artefactos, despensa, patio, fondo, terraza. Provivienda. - Perú 1214.
1|4|C|539|1|4

A $ 2.850.000 t|$ 3.850.000 amplio chalet, superficie 500, cubiertos 200, a 1 cuadra Costanera, ciudad, amplio l|comedor, 3 dormitorios, c|comedor, garaje, fondo. Provivienda. - Perú 1214.
1|4|C|539|1|4

A $ 1.500.000 t|$ 2.500.000 amplia y linda casa, ciudad, 4ta., cubiertos 200, muy b|estado, living c| estufa hogar, comedor, 3 dormitorios, garaje, amplia c|comedor, amplio patio. Provivienda. Perú 1214.
1|4|C|539|1|4

A $ 380.000.000 contado, compro hoy casa bien ubicada, T. 218312. Sr. Enrique.
1|4|C|530|1|4

A 160.000.000 con facilidades, hermosa casa cerca Gigante, dos dormitorios, cochera, patio. Vende Acomar Propiedades, Martínez de Rosas 1780, ciudad.
1|4|C|530|1|4

A $ 270.000.000 con 60% contado, saldo año y medio, casa de categoría, tres dormitorios, parquet, finos detalles, vende Acomar Propiedades. Martínez de Rosas 1780, ciudad.
1|4,C|530|1|4

A $ 215.000.000 con facilidades, casa en Godoy Cruz, tres dormitorios, cochera, patio. Vende Acomar Propiedades. Martínez de Rosas 1780, ciudad.
1|4|C|530|1|4

A 280.000.000, c|facilidades, casa en ciudad, 9 habitaciones, patio, 2 baños, teléfono, todos los servicios. Vende Acomar Propiedades. Martínez de Rosas 1780, C.
1|4|C|530|1|4

A 170.000.000, con facilidades, hermosa casa en Godoy Cruz. Todos los servicios, dos patios, dos baños, garaje, pavimento. Vende Acomar Propiedades. Martínez de Rosas 1780, ciudad.
1|4|C|530|1|4

A ESTRENAR regio chalet Bº Santa Ana, living comedor, 3 dormitorios, placares, baño color, cocina comedor c|amoblamientos, garaje, jardín, patio amplio $ 2.500.000, 9 de Julio 1030, local 3, Ciudad.
1|4|F|58317|2|4

ATENCION, oportunidad, casa mixta metros Hospital Español, urgente vendo. Guarna. Olascoaga 389. Ciudad. 30|3|C|899|1|4

ANTISISMICA a metros hospital Español de categoría, pisos mármol, 3 dormitorios, habitación servicio. Contado 220.000.000. Facilidades. Moreno Viviendas. T. 225842. 30|3|F|57011|4|4

ANTISISMICA Barrio Trapiche, pisos mármol, aire acondicionado, 3 dormitorios. Contado 230 millones. Facilidades. Moreno Viviendas. T. 225842. 30|3|F|57005|4|4

ANTISISMICA Dorrego, un chiche, 2 dormit., amplio living, cocina comedor, baño, garaje, patio, permuto por otra similar de 3 dormitorios. Casa Munello. Salta 1242. 31|3|F|58049|1|4

ANTISISMICA Dorrego, living comedor, cocina comedor, 2 dormitorios c|placard, cochera, patio, fondo, terraza, $ 180.000.000 (desocupada). - Lavalle 18. - Teléfono 253115.
1|4|C|479|1|4

(Más avisos en la Pág. siguiente)

La Bodega del 900
HOY CENA
RESERVAS a los Tels. 262775 - 262775
AVDA. ACCESO Y URQUIZA VILLA NUEVA - GUAYM.

Notas Sociales

Casamientos

Hoy a las 20.30, en la parroquia de Santo Domingo, será consagrado con misa de esponsales, el casamiento de la señorita María Bernarda Cardozo y el señor Domingo Alberto Menoyo. Serán padrinos por la novia el señor Dennis Cardozo Biritos y su señora Clara Nydia Leporí, y por el novio el señor Domingo Alberto Menoyo y su señora Elsa Rita Luna.

—El sábado a las 22, en la capilla de San Cayetano, será bendecido el enlace de la señorita Judith María Vargas Manchón y el señor Gaspar Areche Vargas. Serán padrinos el señor Ignacio Guido Vargas y su señora Sinnia Manchón Castillo y el señor Gaspar Ismael Areche y su señora Alicia Vargas.

—Será consagrado el sábado próximo a las 21.30, en la parroquia Jesús Nazareno, de Godoy Cruz, el enlace de la señorita Josefina Zambruno Assenza y el señor Rubén Caparotta Nicoletti.

—JERUSALEN (Israel). — En el rabinato de esta ciudad se efectuará hoy el casamiento de la señorita Ruth Paszuki y el señor Hugo Calb Holzeker.

Viajeros

A Buenos Aires la señora Matilde O'Donnell de Cano y Teresa Cano de Aliaga.

—De Córdoba, la señora Aurora Howard de González.

—De Buenos Aires, la señora Fanny Howard de Baldasarre.

—De Córdoba las señoras Eudosia Moyano de Maidana y Laura Moyano de Ferreyra y el señor Luis Maidana Moyano, su señora Marta Astini y su hija Daniela.

Torneo de bridge

En los salones del Club Gimnasia y Esgrima comenzará hoy la temporada de bridge. El primer trofeo a disputar será el "Apertura", donado por la señora Hilda Aubone de Guida. Las inscripciones se recibirán hasta las 13, en el teléfono 242383.

Reuniones

La Cooperadora del Hospital Neuropsiquiátrico "Carlos Pereyra" realizará mañana su té mensual en al casa de la señora María del Carmen Ahumada de Duprat. Colaborará la señora Lydia Vidal Infante de Visgiola.

—El Círculo de Amistad que preside la señora Iris Favaro de Perinetti, realizará hoy, a las 17, su reunion mensual ordinaria en la casa de la señora Rosario V. de Díaz, Pringles 1465, Guaymallén.

—La rueda interna del Rotary Club de Godoy Cruz, que preside la señora Inés Fernández de Villalón, realizará su té mensual con carácter benéfico mañana, a las 17, en la residencia de la señora Elisa Gras de Vidal, con la colaboración de las señoras Dora Gómez de Maselli, Aida Sabina Gervaudo de Soto y Narcisa Caimel de Zabala.

Misas impetratorias

Para rogar por la felicidad de la señorita Martha Segura Maidana y del ingeniero Raúl Llano, se rezará una misa hoy, a las 19, en la capilla del Instituto de Nuestra Señora del Rosario de Pompeya, mandada oficiar por las señoras María Teresa Peña y Lillo de Segura Walrond, Carmen Arias B. de Segura Walrond y la señorita Angelica Segura Walrond.

—Hoy a las 19, en la basílica de San Francisco será oficiada una misa para rogar por la felicidad de la señorita Alicia Irene Goudailliez y del doctor José Alberto Culotta, mandada a decir por las señoras Mariana Pucciarelli de Casas, Isola Pucciarelli de Paladini y Herminda Pucciarelli de Leiva.

Misas y funerales

Se oficiarán misas:

Hoy a las 9.30, en la parroquia de San Miguel Arcángel, por el alma de la señora Elena Zeballos de Alvarez.

—Hoy a las 19, en la iglesia del Sagrado Corazón de María, por el alma del doctor Julio Made.

—Mañana a las 19.30, en la iglesia de San Cayetano, por el alma del señor Antonio Murgo.

Conjunto de músicos chilenos en LOS ANDES.

Música indoamericana habrá hoy en el Independencia

La agrupación "Ekeko", dará hoy, desde las 21.30, en el teatro Independencia, un recital de música indoamericana.

El conjunto, integrado por jóvenes chilenos, está dedicado al estudio e interpretación musical, con instrumentos autóctonos, de la música del folklore tradicional de diversos países de América. Así, su repertorio comprende tanto temas del cancionero tradicional iberoamericano, como composiciones originales.

Componen la agrupación musical "Ekeko", Arturo Gómez, Hugo Cárcamo, Jaime Cárcamo, Jorge Amador, Mauricio Muñoz y Jaime Acuña, quien además es el director del conjunto.

"Ekeko" se encuentra en nuestra provincia en tránsito hacia Buenos Aires, donde además de grabar su segundo long-play, deberá dar cumplimiento a diversos contratos de actuación artística.

Actuará mañana la Orquesta Sinfónica

Mañana, a partir de las 21.30, en el teatro Independencia, la Orquesta Sinfónica de la Universidad Nacional de Cuyo, presentada por la Escuela Superior de Música, ofrecerá un concierto.

Con dirección de su titular Armando Krieger se podrá escuchar este programa: "Primera obertura de concierto" de Alberto Williams; "Concierto brandenburgués Nº 4, para violín, dos flautas y cuerdas" de Juan Sebastián Bach, actuando en calidad de solistas Miguel Román Puebla en violín, Lars Nilsson y Pablo Annino, en flautas y "Tercera sinfonía —heroica—" de Ludwig van Beethoven.

El público tendrá libre acceso a la sala.

Muestra de Silvio A. Rivarola será inaugurada

Mañana, a las 20, en la galería de arte Genesy, Avenida Colón 291, será inaugurada una muestra de óleos de Silvio A. Rivarola, que estará en exhibición hasta el 29 de abril en horario de 8 a 12 y de 16 a 20.

Silvio A. Rivarola es un artista autodidacta que ha realizado en los últimos años varias muestras individuales; también concurrió a salones oficiales e integró exposiciones colectivas. Recibió el primer premio "Intendencia Municipal de Pergamino" y primer galardón en el salón anual de "Arte de los trabajadores", realizado en el Museo Castagnino en 1953.

Entidades Literarias

Centro del Taller Literario de Mendoza. — Ha informado esta entidad que los aspirantes a participar en el primer concurso de poesías que organiza CETAL, deben enviar sus trabajos hasta el 10 del corriente a Espejo 385, Dorrego, Guaymallén.

Robert Stack en película de aventuras

Cinema Internacional anuncia el próximo estreno de "El último viaje", film producido por Andrew y Virginia Stone para Metro Goldwyn Mayer.

Este film de suspenso grafica las aventuras de un grupo de personas que, en un lujoso buque de vapor, tratan de salvar a los 1.500 pasajeros y tripulantes de la nave próxima a hundirse.

Los roles protagónicos de "El último viaje" están a cargo de Robert Stack, George Sanders, Edmond O'Brien y Dorothy Malone.

"John Wayne y los cowboys" repone el cine-teatro City

Desde hoy se podrá ver en la sala del cine City el western norteamericano "John Wayne y los cowboys", una realización de Mark Rydell. En su reparto figuran John Wayne, Roscoe Lee Browne, Bruce Dern y Colleen Dewhurst, entre otros.

Wayne personifica a un hombre rudo en una tierra rebelde y sus esfuerzos para llevar un arreo de 1.200 cabezas de ganado a un mercado distante. Pero también es la historia de once cowboys, once muchachos que comienzan a sentirse hombres bajo la dirección paternal de Wayne, que tropiezan con una botella de whisky robada con la que se emborrachan, y que finalmente se traban en encarnizada lucha con una pandilla de cuatreros que trata de apoderarse del ganado.

Esta película que tiene dirección de Mark Rydell y está basada en la novela de William Dale Jennings, se exhibe como formando parte del ciclo de films rodados en 70 milímetros, que ofrece esa sala con reposiciones de permanente éxito.

El complemento se titula "Qué estoy haciendo en medio de una revolución", con Vittorio Gassman y Paolo Villaggio.

Educación artística

Escuela de arte escénico "Alicia Suárez". — Ha iniciado sus clases en su local de Rodríguez 434, ciudad, impartiendo enseñanzas de las siguientes materias: recitación, arte escénico, lectura artística y expresiva, con sus correspondientes enseñanzas complementarias. La inscripción sigue abierta de 18 a 20 para los cursos infantiles, elementales y superiores.

COLABORANDO... Y TODOS CONTENTOS..!
MES DE ABRIL, 10% DE DESCUENTO
...Y BAILE, CANTE Y SONRIA... CON DISCOS Y RADIOS DE
Sinfonía
Las Heras 121 y San Juan 1297

FRIGORIFICO DON PEDRO S.R.L.
QUESO CUARTIROLO, el Kg. .. $ 79,90
QUESO SIN CASCARA el Kg. .. „ 135,—
QUESO RALLAR, el Kg. ..... „ 124,—
QUESO Cáscara colorada, el Kg. „ 118,—
MANTECA suelta, 1ª cal. el Kg. „ 168,—
SALCHICHAS POR PIEZA el Kg.. „ 118,—
ACEITE botella 1½ litros s/env. „ 160,—
VENTAS POR MAYOR Y MENOR.
SALTA 1384-Tel. 259376 - Mza.
1|4|F|58249|1|4

UNIVERSIDAD, ESCUELA, COLEGIO...
ORG. LUIS MARTIN
LA MEJOR VISION SU MEDICO OCULISTA Y SUS ANTEOJOS RECETADOS HECHOS EN
Instituto Optico GLASS
CREDITOS
SAN MARTIN 1177 esq GAL. TONSA
Tel. 243654 - 244772

Gran acontecimiento!!! en Mendoza
ABRIL 2 VIERNES
En Chacabuco y Costanera (Ciudad)

Circos hay muchos, pero Circo... Circo...
EQUINO BROS
60 ARTISTAS
50 ANIMALES
Atracción Mundial! El Globo de la Muerte
HOY 22 HORAS FRENTE ESTADIO PACIFICO
30|3|F|2|4

en 70 mm. TECHNICOLOR® LOS COWBOYS EN... un film de Mark Rydell
JOHN WAYNE
VITTORIO GASSMAN · PAOLO VILLAGGIO
"¿QUE ESTOY HACIENDO EN MEDIO DE UNA REVOLUCION?"
Del ciclo de grandes éxitos
en 70 mm. 6 BANDAS DE SONIDO ESTEREOFONICO
TEATRO CITY

PIELES
PARA USTED
GANE TIEMPO Y DINERO
Tráiganos ahora su prenda. Hasta el 15 de abril descuentos especiales en arreglos, reformas y adornos.
CREDITOS
Evite intermediarios - Somos talleristas - CREDITOS
Pieles LUXOR
Entre Ríos 288 - Tel. 215617
1|4|F|58187|29|4|A

HOY 3 SHOWS 24 Hs.-2 Hs.-4 Hs.
TITO MARTINO LA VOZ JOVEN DEL TANGO
AMPARITO CASTRO LA VEDETTE PORTEÑA
OSCAR PARRY HUMOR DE BUENOS AIRES
Y ESTELAR DESFILE DE STRIP-TEASE
barrabás
CABARET - BOITE - SHOW
CHILE 924 - TEL. 247999
MENDOZA - ARGENTINA

CINES Y TEATROS

CENTRO

AVENIDA - Hoy Cont. 14.30 a 24 hs. "PERFUME DE MUJER" y "JUANITA NALGAS DE ORO" Ph. men. 18 años.

AMERICA - 14.30 a 24 hs. "OSCAR" y "NO DEJES A TU MUJER IR A ITALIA".

CENTER - Hoy de 14 a 24 hs. Proh. men. 14 años. "Entre dos destinos" y "Descalsos y en el parque".

CINEMA - Hoy de 14 a 24 hs. "El Gato con Botas" y "Gulliver - viaja al Espacio".

CONDOR - Hoy cont. de 14.10 a 24 hs. "EL GORDO DE AMERICA" además "TRIANGULO DE CUATRO".

CITY. - Hoy Cont. 14 a 24 hs. "JOHN WAYNE Y LOS COWBOYS"; "QUE ESTOY HACIENDO EN MEDIO DE UNA REVOLUCION". Apta todo público.

LAVALLE - Hoy Cont. 14.30 a 24 hs. "LOLLIPOP" y "KU-FU, DE SICILIA CON FUROR".

LUXOR - Hoy Cont. 14 a 24 hs. Proh. men. 18 años. "Once pares de piernes" y "La frontera del diablo".

OPERA - Hoy cont. de 13.45 a 24 hs. "TOMMY", complementa. "LA MANO DESPIADADA DE LA LEY"

PREMIER - Hoy Cont. de 14 a 24 hs.: "EL PADRINO, 2ª PARTE". "VARIEDADES".

ROXY - Hoy Continuado de 14 a 24 hs. "EL PADRINO SEGUNDA PARTE". "Variedades".

GRAN REX - Hoy Cont. 14.30 a a 24 hs. "LA COLA DEL ESCORPION" y "ESTA ESPECIE DE AMOR". (Ph. men. 18 años).

SELECTRO - Noche 21 hs. - "TRES MUJERES PARA UN FINAL" y "A MEDIA NOCHE VA LA RONDA DEL PLACER".

AUTOCINE BROADWAY - Hoy 21.30 hs. "Belle Star, la pistolera del Oeste" e "Infierno en Caracas".

GRAN AUTOCINE MENDOZA - Hoy 21,30 hs. "Dios perdona Trinity no". 23 hs. "El día del atentado".

EL CERRO Cine Auto El Challao - Hoy 21.30 hs. "Te necesito tanto amor" y "El último aventurero".

GODOY CRUZ

SPORTSMAN - Hoy 21.30 hs. - "Amanecer de una pasión impura" (Ph. M. 18) y "Experiencia prematrimonial".

GUAYMALLEN

VICTORIA - Hoy 21.30 hs.: "El coloso de la selva" y "El emperador del Norte".

MAIPU

ARGENTINO. - A las 21.30 hs. "Mi adorado Benji", "Un lindo en New York".

SAN MARTIN

CERVANTES - Hoy 21.30 hs. - "La venganza de los tiburones" y "Simón el bribón".

MAYO - Hoy 21.30 hs. - "Joe Margarito" y "Las travesuras de Mitchel".

MONUMENTAL - Noche 21.30 hs. "LOS DINAMITEROS DE CHIPRE" y "EL HIJO DEL ZORRO"

RIVADAVIA

DUCAL - Hoy 21.30 hs. "Trapecio" y "Veracruz".

LA CONSULTA

REAL. - Hoy a las 21.30 hs. "Robinson Crusoe", complementa "Ringo y Gringo contra todos".

SAN RAFAEL

IDEAL. - Hoy cont. de 14 a 24 hs. "El padrino" II parte, en Technicolor.

3ª SEMANA SIMULTANEAMENTE
ROXY PREMIER
CONT. DE 14 A 24
Ganadora de 6 Oscars 1975 incluyendo la mejor película
Francis Ford Coppola
El Padrino 2ª PARTE
Al Pacino Robert Duvall Diane Keaton Robert De Niro

CENTER HOY CONT. DE 14 A 24
A PEDIDO DEL PUBLICO VUELVE EL PROGRAMA DEL AÑO!!!
EL SALIO A RECORRER EL MUNDO Y SU MUNDO FUE ELLA!
Entre Dos Destinos
JOSEPH BOTTOMS DEBORAH RAFFIN TECNICOLOR
ROBERT REDFORD - JANE FONDA
Descalzos en el Parque
TECNICOLOR
PROHIBIDA MENORES 14 AÑOS

CINEMA LA SALA DE LOS NIÑOS 2ª Semana CONT. DE 14 A 24
Chicos!!! UN MARAVILLOSO PROGRAMA DOBLE DE DIBUJOS ANIMADOS
EL CUENTO MAS LINDO DEL MUNDO! HABLADA EN CASTELLANO
El Gato con Botas
Recorren el Universo volando con Gulliver
HABLADA EN CASTELLANO
GULLIVER VIAJA AL ESPACIO

LUXOR HOY CONT. DE 14 A 24 SENSACIONAL ESTRENO
Bárbaros, qué programa!
Hacen lo que quieren con la pelota!
ROSANA YANNI INGRID GARBO CLAUDIA GRAVY TINA SAINZ PURI VILLA TECNICOLOR
11 PARES DE PIERNAS
LA FRONTERA DEL DIABLO
PROHIBIDA MENORES 18 AÑOS
MIMSY FARMER FERNANDO REY TECNICOLOR

TRAIGA SUS NIÑOS AL CINE
Cine IDEAL SAN RAFAEL HOY SENSACIONAL ESTRENO Cont. de 14 a 24
EL PADRINO - Parte 2ª AL PACINO - ROBERT DE NIRO TECNICOLOR PROHIBIDA MENORES 18 AÑOS

AVISOS CLASIFICADOS

(Viene de la Pág. anterior)

Compra y Venta de Propiedades

ANTISISMICA a terminar, habitable, desocupada, living comedor, dormitorio, garage, baño. $ 80.000.000. Lavalle 18. T. 253115. 1|4|C|479|1|4

ANTISISMICA oferta 2 dormitorios, living, buen baño y cocina, fondito. Total $ 185.000.000 con facilidades. 292078. Cicchitti. 1|4|T|03879|1|4

ANTISISMICA, entrega inmediata, San José, 2 dormitorios, entrada vehículos. Recibe camión gasolero. Ancor Inmobiliaria. Rioja 1356. Tel. 259797. 1|4|O|528|1|4

ATENCION para crédito bancario, 2 casas en San José, 2 y 3 dormitorios a cuadras Terminal a terminar. Consulte teléfono 245799. 1|4|C|564|1|4

ANTISISMICA 2 dormitorios, dependencias. Contado $ 800.000 y facilidades. Vendo. T. 225579. 1|4|C|482|1|4

ATENCION vendo o permuto lote Barrio Vialidad, 200 mts. Recibo coche o camioneta, T. 245799. 1|4|C|584|1|4

Bº SANTA ANA, lote (10x27). Total m$n. 30.000.000. Pedro Vargas 595. T. 247693. D|tarde. 1|4|F|58293|1|4

COMPRO - VENDO lotes, casas, departamento, negocios. Benturino. Colón 669 - Tel. 246927. Lugones. 29|3|F|56738|3|4

COMPRO casa antigua p|depósito o galpón y terreno cerca calles San Martín o Belgrano (G. Cruz). Droguería Bermejo, San Martín 1089, G. Cruz. T. 223172. 24|3|F|55701|18|4

COMPRAMOS casa, fincas, lotes para satisfacer pedidos de clientes. Minni, Bandera de los Andes 2829. Tel. 261644. 31|3|F|58163|5|4

COMPRO céntrico o cerca San Martín (G. Cruz), departamento construyéndose, salón negocio, oficinas o cocheras. Droguería Bermejo, San Martín 1089, Godoy Cruz. Tel. 223172. 24|3|F|55727|18|4

COMPRAMOS fincas, tierras niveladas. Córdoba 154, Ciudad. Tel 254996. 31|3|F|58088|2|4

CICCHITTI compra chalet, casas, departamentos, lotes, fincas, en Gran Mendoza. 292078. 30|3|C|00|1|4

CASA 2 dormitorios, dependencias, metros feria Guaymallén. Total 90.000.000. Anticipo 65 %. José Federico Moreno 1575. 31|3|F|58067|1|4

COMPRO finca, imprescindible con casa patronal; doy en pago departamento céntrico todas las comodidades, resto a convenir. Tratar tel. 217432. 31|3|F|58141|1|4

COMPRO lote contado 200 a 300 m2., 6ª Seccion o Barrio Residencial Ciudad. Todo servicio, acepto intermediario. Gutiérrez 688, Mza. Tel. 256666. 1|4|C|426|1|4

CASA dos dormitorios dependencias todos servicios sobre Bra. de los Andes. Recibo vehículo. Teléfono 215085. 1|4|C|526|1|4

CON $ 600.000, saldo convenir, vendo casa ladrillo, a 200 metros plaza, comedor, cocina comedor, 2 dormitorios y demás. Félix Suárez 884, Villa Nueva. 1|4|F|58305|1|4

CASITA en Las Heras, agua y luz, 3 piezas, cocina, baño. Recibo lote o automotor. Gualberto Godoy (258) Dgo. 1|4|F|58282|1|4

CASA modesta compro, Maipú, Gran Mendoza $ 200.000 y cuota. Tel. 972611 - 230104. 1|4|C|171|1|4

COMPRAMOS: Urgentísimo, casas, terrenos. Pereyra. Reconquista 170. G. Cruz - 222269. 1|4|F|57047|2|4

CASA quinta 5.000 Mts., Villa Nueva, vendo $ 1.100.000; saldo convenir, permutas. Minni, Bandera de los Andes 2829. 1|4|F|58314|1|4

CHALET 6ª Sección, Bº Ferroviario 2 dormitorios, gran patio, etc. Urgente. Ponce. 25 de Mayo 975. 1|4|F|58204|1|4

CHALECITO sobre carril Godoy Cruz, con teléfono, terreno 300 mts., vendo $ 1.000.000, saldo convenir y otros. Minni. Bandera de los Andes 2829. 1|4|F|58310|1|4

DEPARTAMENTO nuevo, céntrico vendemos, l|comedor, 3 dormitorios, baño, c|comedor, patio, pisos mármol, calefacción central. Facilidades. Godoy y Pelaia. Tel. 258543 - 251597. 31|3|F|58183|2|4

DEPARTAMENTO desocupado pleno centro, living-comedor, dos dormitorios. Espeña 1512 Ofic. 4. 31|3|C|247|2|4

DISPONEMOS de casas y departamentos 5ª y 6ª Secc., para permutar, consúltenos sin compromiso. Acomar Propiedades, Martínez de Rosas 1780, Cdad. 1|4|C|530|1|4

DEPARTAMENTO compro operación inmediata p|contado. Teléfono 242917. 1|4|C|522|2|4

DEPARTAMENTO frontal, 1 cuadra calle Las Heras, ciudad, estrenar, l|comedor, 3 dormitorios c|placares, balcones, 2 baños, d|servicio, cocina c|artefactos. T. 3.500.000. Facilidades. Provivienda. Perú 1214. 1|4|C|539|1|4

DEPARTAMENTO vendemos, 5ta. Sección, l|comedor, 2 dormitorios, 2 patios. Oportunidad. T. m$n. 130.000.000. Facilidades. Godoy & Pelaia, Tel. 258543 y 251597. 1|4|F|58239|2|4

EN CENTRO de Las Heras, casa 3 dormitorios, living comedor, cocina, baño, contado $ 300.000, saldo $ 6.000 mensuales, Jujuy 123, ciudad. 1|4|T|03863|2|4

FINCAS compro, parral, viñas, olivos, frutales, tierra nivelada, sobre pedidos Buenos Aires. Cicchitti. 292078. 30|3|C|00|1|4

FINCA 22 hectáreas. Los Alamos, 11 hectáreas parral sanjuanino, uvas mezclas, pozo electrificado, casa y galpón materiales. Anticipo 500.000.000. - José Federico Moreno 1575. 31|3|F|58065|1|4

FINCA en Lavalle de 19 Has. 3 Has. viña y frutales resto inculto, derecho definitivo, casa, fuerza. Permuto por casa. Tel. 241189. 1|4|C|579|1|4

FINCA buena, 15 Has., parral y viña, Lavalle, vendo, facilidades; y otras. Minni. Bandera de los Andes 2829. 1|4|F|58313|1|4

FINCA 61 has. Tunuyán, vendo, pozo, tractor con implementos, casa, Teléf. 223005. 1|4|C|534|1|4

FINCA 26 Has. Beltrán-Los Alamos, 1 Ha. espaldero, pozo 10", galpón, vendo, facilidades y otras. Minni. Bandera de los Andes 2829. 1|4|F|58315|1|4

GODOY CRUZ: Pegado B. Bancario, amplia casa esquina, 400 m. como terreno, $ 1.500.000 con facilidades. Otra antisísmica, permuto por casa adobe con fondo, en Luzuriaga, Gutiérrez, Pereyra. Reconquista 170. G. Cruz. 222269. 1|4|F|57045|1|4

INMEJORABLE, lote 210 m2., Bº Trapiche, metros Panamericana. Financiado. - Puebla. Tel. 244043. 1|4|C|399|1|4

LOTE compro bien ubicado. Operación inmediata. Cicchitti. Tel. 292078. 30|3|C|00|1|4

LOTE 5ª Sección, 1.000 m2. Total 430.000.000, propietario. Teléfono 293099. 31|3|C|140|6|4

LUJAN, lote 210 mts., pleno centro, vendo facilidades, T. 930408. 1|4|F|58235|1|4

LOTE compro, lugar sin pretensiones, p|contado. T. 242917. 31|3|C|256|2|4

LOTE 300 m2. Quinta sección. Total 130.000.000. José Federico Moreno 1575. 1|4|F|58286|1|4

LOTE sobre avenida Acceso, 1.016 m., 17,80 frente. Ancor Inmobiliaria. Rioja 1356. 1|4|C|528|1|4

LOTE 248 mts. a 30 mts. Av. Acceso, San José, vendo 350.000, saldo convenir. Minni. Bandera de los Andes 2829. 1|4|F|58309|1|4

LOTES, vendo 2 de 400 mts. cada uno. facilidades. Minni. Bandera de los Andes 2829. 1|4|F|583081|4

LOTES Barrio Santa Ana desde $ 200.000 a $ 420.000 c|u. vendo contado, 9 de Julio 1030, Local 3, Ciudad. 1|4|F|58310|2|4

POTRERILLOS, última oportunidad, lote en Las Carditas, excelentes medidas. - Ponce. - 25 de Mayo 975. 1|4|F|58203|1|4

QUEMO casa quinta modesta parral, viña y frutales, con producción Las Heras. Total pesos 500.000 contado. Garibaldi 92, Godoy Cruz. 1|4|C|450|1|4

REGIO Dpto. frente plaza G. Cruz living, 3 dormitorios, dependencias, amplio patio con teléfono. Recién pintado $ 250.000.000 facilidades. - Paso de los Andes 3080 (Ciudad). 1|4|C|510|1|4

SANTA ANA casa 3 dormitorios y departamento pleno centro, vende Abril. 214316. 1|4|T|03883|1|4

TERRENO muy céntrico, 1.000 m2. c| casa, teléfono $ 6.000.000 total. Tel. 254394. 1|4|C|370|1|4

TERRENO compro a propietario 5ta. Sección bien ubicado 300 mts. mínimo. Tel. 258077. 1|4|C|510|1|4

TERRENO 10.000 mts., Bermejo, sobre carril, cerca estacion de nafta, casa adobe, habitable, fuerza, luz, agua, vendo $ 780.000, saldo convenir. Minni. Bandera de los Andes 2829. 1|4|F|58306|1|4

TERRENO 4.200 mts., frente 2 calles, luz y riego, Jesús Nazareno, vendo $ 370.000, saldo convenir. Permuta. Minni. Bandera de los Andes 2829. 1|4|F|58307|1|4

TERRENO 4 hectáreas, para industria, barrio vende metro $ 100. Funes. 216988. 1|4|C|561|1|4

VENDO directamente finca, El Pastal, parral, viñas, potreros, 30 Has. Corto plazo. - Montevideo 679, Ciudad Mza. Tel. 243229. 30|3|C|936|1|4

VENDO casa Bº Bombal. Teléfono 258645. 1|4|T|03858|1|4

VENDO terreno con galpón en Godoy Cruz. 258645. 1|4|T|03859|1|4

VENDO o permuto por coche desde 67 en adelante, lote Barrio O.S.N. 300 m2, Granaderos 720. Teléf. 245750. 1|4|C|568|1|4

4 HAS. damáscos, Lavalle, 60 millones, facilidades, permutas. - Tel. 230058. 1|4|C|505|1|4

Compra y Venta de Negocios en General

A NEGOCIO ramos generales, almacén, bazar, ferretería, 2 salones, galpon, casa de familia, superficie 585 m2. contado pesos 450.000.000, facilidades T. 225842. 30|3|F|57017|4|4

APROVECHE vendo despensa lucrativa buena vivienda. Oportunidad. Sobremonte 386. Ciudad. 30|3|C|899|1|4

DESPENSA con maquinarias, mercaderías, vivienda en alquiler. - Tratar con dueños. Barcala 1871, Guaymallén. 1|4|C|435|2|4

NEGOCIOS pleno centro, calle Las Heras, vendo o transfiero local con instalaciones. 259797. 1|4|C|528|1|4

POR ENCARGO de persona interesada. Acomar negocios busca negocio exclusivo, pagando con fuerte contado, Teléf. 218312. 1|4|C|530|1|4

VENDO negocio con vehículo, muy ventajoso, único en Mendoza. Recibo como parte de pago auto mediano, Martínez de Rosas 1780, ciudad. 1|4|C|530|1|4

Compra y Venta de Muebles

A. BENTURINO Tel. 244335-248730 ofrezca muebles, antigüedades, artículos en general. Colón 669. 3|3|Pte.

A. SELLA. Tel. 247447 - Martillero. Tiburcio Benegas 776, ofrezca muebles, artículos hogar, máquinas usadas; dinero en el acto. 11|2|F|6972|Pte.

A. AMITRANO - Martillero. Teléfono 247711, Aristides Villanueva 332, ofrezca muebles, antigüedades, maquinarias artículos generales. Pagamos mejor. Anticipamos dinero. 9|6|F|2375|Pte.

MUEBLES Reñaca también atiende sábado y domingo. Modulares fórmica $ 19.000; mesa redonda fórmica $ 8.500; dormitorio español $ 80.000; dormitorio cedro $ 45.000; cama española 1 plaza $ 24.000. Videla Castillo 63. Las Heras, 50 metros Coronel Díaz. 31|3|T|3828|4|4

Compra y Venta de Automotores y Cubiertas

ANDES AUTOMOTORES
O'Brien esquina Alberdi
Roberto Wansztein
SAN JOSE

Renault 4-S	1976
Rural 128	1974
Furgón Citroen 3CV	1971
Cupé Torino 1969	1969
Chevrolet Super	1968
Valiant III	1965
Renault 4-L	1964

Vende - Permuta - Financia
1|4|F|58277|1|4

A RADIADORES Vigil, reparaciones, ventas. Consulte precios Saavedra 996, S. José T. 258651 2|3|C|235.3|

A VENDEMOS permutamos: automóviles, pick-ups, jeeps, rurales ómnibus, camiones diesel nafteros, volcadores-ruteros. Todas las marcas, modelos, necesidades y posibilidades. Visite gigantesca exposición. Miguel Angel Riccieri. San Luis 540. 30|3|C|001|11|

A SAN MARTIN 1192, Las Heras Fiat 125-72; cupé Peugeo 404, 6 y 67; Valiant III-65; Fiat 1500 68; Jeep 68 y 60 chasis largo Baqueano 62; Rural gasolera 5, Renault Dauphine 61 y 65; Chevrolet 29 y motocarga L H 1 cc. 72. Contado, facilidades, permutas. 31|3|C|281|4|

(Más avisos en la Pág. siguiente

ORO

COMPRAMOS MEJOR PRECIO
A PARTICULARES Y COMERCIANTES
GALERIA TONSA - LOCAL A-14
10|11|F|25526 Pte.

LADRILLONES RIPIO - ARENA

Hacemos el cierre de su casa con facilidades.
José Federico Moreno 1819
Teléfono 257080 - Ciudad
1|4|C|417|1|4

CUERO

CHAQUETAS, GABANES, TAPADOS de napa, gamuza, gamulán, prendas para ambos sexos. Boulogne Sur Mer 1677 - Inclus. Sábado de 8,30 a 13 hs.
31|3|C|118|26|4

VENDO CASA

— 5ª SECCION —
Faltan terminaciones. Permuto. Garibaldi 118 - 3º Piso. Dpto. 3 - Mendoza
1|4|C|469|1|4

Bodega y Viñedos
Próspero
BENEDETTI

Compramos Uvas

ELABORAMOS VINOS Y MOSTO SULFITADO POR CUENTA DE TERCEROS
Adelantamos Dinero para Cosecha
DIRIGIRSE A:
San Isidro 58 - Tel. 42458 - Rivadavia - Mza.
Santa Elena s/n. - Los Barriales - Junín
Mendoza
31|3|F|56976|2|4

FARMACIA

NECESITA
EMPLEADO COMPETENTE
San Martín 677 - Ciudad
1|4|T|03846|1|4

COMPRO LOTE

— CONTADO —
200 a 300 m2. Barrio Residencial Ciudad. Preferible 6ta. Sección.
ACEPTO INTERMEDIARIO
Gutiérrez 688 - Mza. - Tel. 256666
1|4|C|426|1|4

VENDO OLIVETTI ELECTRICA

TEKNE 4 - SEMI NUEVA
TELEF. 244954
1|4|C|555|1|4

PINO INSIGNE

$ 77,50 el pie.
Cedro en rollo, la pulg. .. $ 38,25
Terciado de pino 4 mm. 3B el m2. ..... $ 440,—
Taglopan 4 mm. el m2. $ 129,—
Taglopan 3,2 mm., el m2. $ 89,—
Gral. Paz 25 - 4º Piso - Of. 79 - Tel. 230193.
1|4|C|504|3|4

INGENIERO CONDUCTOR DE OBRA

Para desarrollo de programa en ciudad de Mendoza
DALVIAN S.A. EMPRESA CONSTRUCTORA
Presentación por escrito indicando curriculum
AVENIDA COLON 251 — MENDOZA
30|3|F|56888|1|4

Importante Empresa Constructora

Necesita incorporar Oficial Montador para Estación Transformadora en la provincia de Mendoza. Llamar en horario de comercio a: TELEFONO 248676
1|4|C|487|1|4

ORO

Joyería BASSO
PAGO $ 140.000 Gr. O. F.
RESCATO POLIZAS
SAN JUAN 1359
30|3|C|954|5|4

ROBINO Y CIA. S.A.C.I. BODEGAS Y VIÑEDOS
ELABORAMOS VINO PARA TERCEROS
RECEPCION INMEDIATA - COSECHA 1976 - UNICO AVISO
De acuerdo al Art .107 - Ley 20.744/74 (Contrato de Trabajo), cita al personal temporario de cosecha de uva y elaboración a presentarse dentro de las próximas 48 horas, en Finca Don Dante. Ruta 7 - Km. 991 - Las Catitas - Santa Rosa) y Bga. Robino y Cía. S.A.C.I., ubicada en Callejón Maldonado Nº 260, Perdriel - Luján de Cuyo, munidos de sus documentos de identidad. Caso contrario se considerará espontánea renuncia a la relación laboral
1|4|F|58229|1|4

CAMION

Necesitamos para cosecha uva. Sin cosechadores. Distancia 37 Kms. Recepción inmediata en bodega. Dos viajes diarios. Godoy Cruz 4049 - Villa Nueva - Gllén. Mendoza
1|4|C|519|1|4

Chacras de Coria

Casa antisísmica, con espacios verdes. Compro - Buen Contado - Teléfono 980408.
1|4|F|58230|1|4

Rastrojero 74

Nuevo Vendo
OZAMIS 1490
Gral. GUTIERREZ - MAIPU
1|4|F|58257|1|4

FABRICA NECESITA
OPERARIOS Y PULIDORES
Presentarse de 8 a 20. Santa María de Oro 586, Guaymallén
1|4|C|513|1|4

INDUSTRIAS METALURGICAS
PESCARMONA

Necesita:
Técnico en Electrónica
PARA TRABAJAR EN ELECTRICIDAD Y ELECTRONICA
Presentarse días hábiles de 8.30 a 12.30 y de 15 a 19 horas en:
CERETTI 244 — GODOY CRUZ
1|4|F|58263|1|4

FABRICANTE LIQUIDA
JUEGOS LIVING

$ 25.000 y $ 29.000
Pellegrini 1634 — Godoy Cruz
1|4|C|434|1|4

FIAT 125 - 1973

Igual que nuevo - Vendo, Permuto - Ituzaingó 2925, Teléfono 216530 - Mendoza
31|3|T|03841|1|4

Hierro Nervado 4,2 y 8

VENDO BARATO
Garibaldi 488
1|4|C|448|1|4

UVAS TINTAS

DE LAVALLE
Elaboramos por cuenta de terceros. Ex Bodega San Pedro (a 1.000 metros Cooperativa Tulumaya). Tratar en la misma o en 25 de Mayo 686 - Mendoza - Tel. 247388
1|4|T|03851|2|4

VENDO ALAMBRE

especial para viña - 14 - 16 Galvanizado
—MUY BUEN PRECIO—
Señor Aguilar — Hotel Cervantes
T. E. 244700 - 244743 de 10 a 18 hs.
1|4|C|413|2|4

VENDO TOBERAS FORD SEMINUEVAS

Rulemán 575, para Ford 700; rulemanes de caja Ford 700; cámaras 1000-20 y protectores aros de ruedas; zapatas de frenos para acoplados; correas y filtros. Todo en conjunto. Paraná 327 - San José, Gllén.
1|4|C|467|1|4

MADERAS AGLOMERADAS

Disponible en todas las medidas y espesores.
LAMINADOS PLASTICOS
Lisos y Decorados.
Consulte planes de financiación
Depósito Avenida
Bra. de los Andes 454, San José, Mza. T. 257463
29|3|F|26690|1|4|A

VENDO

Soldadora de punto 12 KVA ..... $ 120.000
Soldadora estática 250 A ..... $ 50.000
Soldadora estática 130 A ..... $ 18.000
Plegadora de banco .. $ 15.000
60 m2. de techo cubierto aluminio ... $ 55.000
TELEFONO 250872
PARAGUAY 2659 - CIUDAD
1|4|C|555|1|4

ARMADORES de HIERRO

TRABAJO
SE NECESITAN
Avda. de Acceso 3292 esq. Florida, Villa Nueva, Gllén. Mza.
— HORMILISTO S. A. —
1|4|F|58260|1|4

ORO

COMPRO - SUPER OFERTA
Su consulta no molesta
NECOCHEA 62 - L .15 - GRACIAS
1|4|C|495|3|4

COMPRO CASA

Particular a Particular
Corte antiguo, muy céntrica. Mínimo 5-6 habitaciones. Indispensable con teléfono. Llamar Teléfono 256474. 17 a 21 horas.
1|4|C|452|455|1|4

CASA JEWEL'S de Buenos Aires

Necesita Distribuidor o Representante Exclusivo en la Provincia
PARA UBICAR LA PRODUCCION DE SUS ALHAJAS EN PLATA
Solicitar entrevista por teléfono a:
Sr. G Torres - Hotel Casino - Teléf. 256666 - De 9 a 19 horas
1|4|C|456|457|1|4

MUCAMA

Para limpieza de oficinas y departamento, por medio día. Presentarse con referencias y antecedentes en:
Gral. PAZ 148 - PLANTA BAJA
CIUDAD
1|4|F|58264|1|4

SEXTA SECCION

Chalet antisísmico. Living comedor, escritorio ,comedor diario, 2 dormitorios, 3 baños, amplio jardín, entrada vehículos. 360 m. superficie, c/18 de frente, vendo. Lavalle 18 - T. 253115.
1|4|C|479|1|4

Cuentas Morosas

Cheques rechazados. Documentos. Facturas. Tramitamos su cobranza rápida y segura. No solicitamos adelanto para gastos.
ESTUDIO COMERCIO
Av. España 1235 - Planta Baja 7
1|4|F|58251|5|4

RENAULT 12

Modelo 71, vendo, impecable, con servo frenos. Contado. - Gutiérrez 375, Ciudad (de tarde).
1

HIERRO DE CONSTRUCCION

Nº 4,2 AL 25
TENEMOS CEMENTO PORTLAND
OFERTA: Varilla Nº 6 ..... $ 250
Varilla Nº 4,2 ..... $ 160
CORRALON AVENIDA
San Martín 145 — Las Heras — Teléfono 216980
1|4|C|561|7|4

Doy Carga Permanente a Rosario

$ 300.000 m/n. la tonelada
TRANSPORTE TARQUINI
RUTA 7 Y CARRIL MONTECASEROS
SAN MARTIN — MENDOZA
1|4|F|58267|4|4

SOMECA s.a.
SOCIEDAD MENDOCINA DE CALES Y AFINES
Urquiza 357 - Tel. 250158 - Mza.
FIBROCEMENTO - HORMIGONERAS
MOTORES ELECTRICOS - SILOS
PRECIOS ESPECIALES A EMPRESAS CONSTRUCTORAS Y REVENDEDORES MAYORISTAS

Casilla Rodante

VENDO
TOTAL CONTADO
$ 250.000
Ver y tratar:
Juan B. Justo 144 - Ciudad
De 10 a 12 y de 17 a 20 horas
1|4|F|58272|1|4

ESTUDIO CONTABLE INTEGRAL

LUCRATIVAS - IVA - CONTABILIDAD
Sueldos y Jornales - Asesoramiento Laboral
Organización Administrativa
Consultas: Teléf. 247661 - 25 DE MAYO 747 G. CRUZ - MENDOZA
31|3|C|142|2|4

LIQUIDAMOS

Cuchetas doble met. ..... $ 6.000
Cama matrimonial met. ..... $ 6.000
Escritorio metálico y fórmicas ..... $ 13.000
Escaleras familiares ..... $ 1.800
60 m2 techo cubierta aluminio ..... $ 55.000
Tel. 250872 - Paraguay 2659, Cdad.
1|4|C|555|1|4

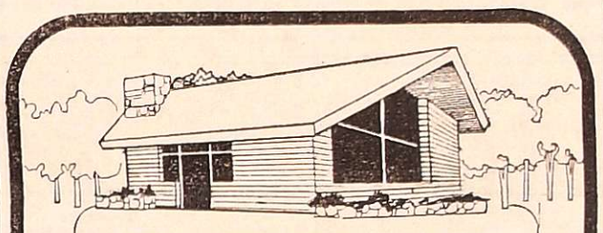

CONSTRUYA SU CASA

DESDE $ 550.000
• TOTALMENTE ANTISISMICA
• TOTALMENTE TERMINADAS
• ENTREGA 90 DIAS
RECIBIMOS AUTOMOTORES Y PROPIEDADES
VILLA-VILE CONSTRUCCIONES S.R.L.
JOSE FEDERICO MORENO 1247
CIUDAD - MENDOZA

VINOS

10%/74
Recibimos, entregamos vino de cuota 75
PROVINEG S.R.L.
San Martín 1070 - Local 10
Tel. 243380 - 247575 - Mza
1|4|F|58261|1|4

Pocero Necesito

Para hacer pozo en Ugarteche.
Tratar: Perito Moreno 1316 - Godoy Cruz. Horario comercio.
1|4|F|57038|1|4

Rural Falcon 71

Unica Mano
Garantida. Vendo contado únicamente. Recibo menor precio.
SAN MARTIN 540 - LAS HERAS
1|4|C|501|2|4

Alfredo GRISPO
— e HIJOS S.A.C.I.F.A. —
CONCESIONARIO OFICIAL
CITROËN
Unidades Usadas

Ami 8	74
3 CV	74
Ami 8	72
3 CV	73
3 CV	72
Furgoneta 3 CV	71
Fiat 600	71
3 CV	70
Fiat 600	70

VICENTE LOPEZ 443 por SALTA al 800 - Mza. y COLON 157 - MZA.
1|4|F|58271|1|4

AVISOS CLASIFICADOS

(Viene de la Pág. anterior)

Compra y Venta de Automotores y Cubiertas

A CAMION Dodge, modelo 62, con volquete, alta y baja vendo. 9 de Julio 2464, ciudad.
31|3|C|281|2|4

A - PEUGEOT 404, 72, nuevo. Fco. Moreno 1545. Ciudad.
31|3|C|26|2|4

A PARTICULAR compro automóvil, pago contado efectivo inmediato. Corrientes 29. Ciudad.
31|3|C|180|181|2|4

A - TORINO coupé 68 vendo, permuto. Fco. Moreno 1545. Ciudad.
31|3|C|26|2|4

A - FIAT 600, 71, vendo, impecable. Fco. Moreno 1545. Ciudad.
31|3|C|26|2|4

A COCHE Dodge 1933, buen estado gral., falta tapicería. Chile 1454, Ciudad.
1|4|C|400|1|4

A MOTO 150 cc., muy buen estado, vendo. Chile 1454, Ciudad.
1|4|C|400|1|4

A CHEVROLET Super, 65, inmejorable, vendo, permuto. Guiraldes 466. Dorrego (Espejo al 1000).
1|4|C|490|1|4

A PRIMERA oferta contado, regalo Argenta 63, doble cabina, Don Bosco 40.
1|4|C|509|1|4

A $ 680.000 contado, Rastrojero 69, impecable, recibo cuenta, Fiat 1500, bjestado. Tratar: Salta 1139, Cdad.
1|4|C|535|1|4

A CAMION De Soto M. 61, con volquete, vendo o permuto, Perito Moreno 357, Godoy Cruz.
1|4|F|15813|2|4|D

APROVECHE, coche 61 bueno, económico. San Martín 2764. Las Heras.
31|3|C|196|1|4

ATENCION, camión Ford 700, permuto camioneta gasolera. San Martín 736. Las Heras.
31|3|C|281|1|4

AL CONTADO, Citroen 62, motor reparado, total $ 100.000. O'Higgins 1209, G. Cruz.
1|4|C|425|1|4

AUTO Chevrolet Super 62, muy bueno, líquido urgente, particular. Guido Spano 407, Dorrego.
1|4|T|3875|1|4

BOMBA agua y dinamo Renault Gordini en buen estado vendo. Chile 776.
31|3|C|36|1|4

COMPRO Rombo 80, R. 12 o R. 6. Pago contado. Sr. Martínez. Tel. 222205.
30|3|F|56896|1|4

CAMION De Soto, modelo 62, motor Perkins, con volquete vendo. Ver en Gomería Liñares. Alpatacal y Juncal. Villa del Parque Godoy Cruz.
31|3|T|03843|2|4

COMPRO automotor mediano o chico. Colón 496, Godoy Cruz - Teléfono 226286.
31|3|F|57034|1|4

CITROEN 12V buen estado vendo. San Martín 333, Godoy Cruz
31|3|F|57031|1|1

CITROEN 1968, buen estado, vendo, contado, buen precio. Pedernera 527, San José.
1|4|C|478|1|4

CITRONETA 1972, muy buena, vendo contado, buen precio. Necochea 770, San José.
1|4|C|478|1|4

CAMION Chevrolet 1946, vendo alta y baja, volquete Servo. Avellaneda 630, Villa Nueva.
1|4|F|58280|1|4

CIRCULO Citroen, vendo 44 cuotas, otro 31 cuotas, teléfono 225341.
1|4|F|57049|1|4

CAMION Ford F-600, motor 1112, modelo 1973, acoplado Helvética, 3 ejes, doble circuito de frenos, permuto, facilidades. O'Brien y Alberdi, San José.
1|4|F|58287|1|4

CAMIONETA Peugeot, modelo 1971 con cúpula, vendo, permuto menor precio. Primitivo de la Reta 832. Ciudad.
1|4|T|3881|1|4

COMPRO camión De Soto o Dodge Diesel, modelo 1967 en adelante, entrego Unión, buen estado, poco uso con hermoso furgón, Sáenz Peña 1255, Las Heras.
1|4|C|561|3|4

CHEVY 70, vendo. Benavente 4457. Villa Nueva, Tel. 261155.
1|4|F|58304|1|4

DODGE 1500 de lujo 0 Km. Vendo. Tel. 259579.
1|4|T|3880|1|4

ESCAPES, silenciadores, venta, colocación en Martínez, Alberdi 648. San José.
28|3|C|475|26|4

FIAT 128 1300 - 73, última serie, 37.000 km., recibo dólares. Emilio Jofré 244, Ciudad.
1|4|C|389|2|4

FIAT 800, cupé, 66, impecable, vendo. Rubén Zárate 163. Mendoza.
1|4|C|532|1|4

FIAT Rural 1.300, 15.000 kms., vendo, permuto. Dorrego 530. Guaymallén.
1|4|C|532|1|4

FIAT modelo 62 c|motor reparado a nuevo, vendo urgente por ausentarme. Jorge A. Calle 49. Tel. 258590.
31|3|C|51|1|4

FIAT 600, 71, vendo contado, barato. Mitre 1841. Ciudad.
1|4|C|488|1|4

FURGON Citroen 71 3-CV, vendo particular. 1º de Mayo 1254, Godoy Cruz.
1|4|C|485|2|4

FORD 64, estado muy bueno, con cobertura, acepto permuta menor valor. Total $ 235.000. Bandera de Los Andes 4507. Frente Barrio Santa Ana. 1|4|F|58302|1|4

FIAT 128, vendo. Benavente 4457, Villa Nueva, Tel. 261155.
1|4|F|58303|1|4

FIAT 600 modelo 64, muy buen estado, vendo urgente $ 148.000. Bandera de Los Andes 4507. - Frente Barrio Santa Ana.
1|4|F|58301|1|4

FIAT CUPE 1500|69,, vendo. Benavente 4457, Villa Nueva. - Tel. 261155.
1|4|F|58300|1|4

FIAT 128/1974, flamante, vendo, permuto, recibo Polara 68/70. Don Bosco 40. Cdad.
1|4|C|402|1|4

FIAT 600 1970 y 1960 Siam Di Tella 1964, Rambler 1962, vendo, permuto, menor precio, 25 de Mayo 40, Las Heras.
1|4|C|561|1|4

FIAT 600, 71, vendo, permuto, facilidades Güiraldes 466, Dorrego, (Espejo al 1000).
1|4|C|490|1|4

FORD cupé vendo, mod. 37, mecánicamente impecable. Tratar: Suipacha 844, Ciudad, Mza.
1|4|F|58283|2|4

GTX 74, última serie, particular vendo. Contado $ 79.000.000. Videla Correa 471.
31|3|C|133|2|4

GORDINI 63, vendo. Benavente 4457, Villa Nueva. Tel. 261155.
1|4|F|58296|1|4

JEEP Willys, vendo. Ver de 18 a 20.30 hs., Libertad 394, Godoy Cruz. Frente Club Talleres.
1|4|C|286|1|4

JEEP doble tracción, chasis largo 62 y jeep Petitero 58, Willys 46, camioneta Ford 40-46, Apache 61, Mercedes Benz 55, Avellaneda 630, Villa Nueva.
1|4|F|58281|1|4

MOTOR Dodge 73, c|45.000 Kms. Vendo o permuto mat. const. - A. Calle 3938, Bº Comercio. - V. Nueva, Tel. 260294.
31|3|F|58156|1|4

MOTOS, motonetas, motocargas, Líquido. Anticipo. Facilidades. 25 de Mayo 1431.
1|4|C|465|466|1|4|D

MOTOR Mercedes Benz 170, buen estado, vendo, contado. Pedernera 527, San José.
1|4|C|478|1|4

OFERTAS totales: Mehari 1973, 218.000; Citroen 1963 118.000; Estanciera 1966 desarmado 108.000. Entre Ríos 125.
1|4|F|58241|1|4

PARTICULAR vende Dauphine 1965, blanco, con 4 velocidades. Barcala 550, Ciudad.
1|4|C|408|1|4

PEUGEOT 404 modelo 67, impecable. Tratar: Perú 1779, Ciudad.
1|4|T|3850|1|4

PICK-UP Jeep 58, chasis largo vendo, Catamarca 373.
1|4|C|503|2|4

PEUGEOT 504 modelo 1972, muy buen estado. Tratar San Juan 1021, ciudad.
1|4|T|3873|1|4

RURAL Rambler 1971 68.000 km. vendo o acepto menor precio. Tel. 253024.
30|3|C|878|1|4

RASTROJERO frontal 72, contado facilidades, permutas. San Martín 1192, Las Heras.
31|3|C|281|4|4

RAMBLER 65 Tornado, vendo contado, particular. - Pueyrredón 580, Ciudad.
1|4|C|224|1|4

RAMBLER Classic 380, 1971, caja 4ª Z.F. impecable, vendo total contado $ 45.000.000. San Luis 285
1|4|C|462|1|4

RURAL UNION 62, vendo, Benavente 4457, Villa Nueva. - Tel. 261155. 4|1|F|58297|1|4

RURAL Ford Falcon de Lujo 1968, estado impecable, permuto. 9 de Julio 1724.
1|4|C|499|1|4

R - 4 68, vendo. Benavente 4457. Villa Nueva, Tel. 261155.
1|4|F|58299|1|4

RENAULT 12, 7.000 km., vendo, contado. San Juan 565. Cdad.
1|4|C|509|1|4

RURAL Fiat 128/1974, nueva, vendo, permuto, recibo Polara 68/70. Don Bosco 40. Cdad.
1|4|C|592|1|4

RAMBLER Ambassador, muy bueno, vendo, permuto, facilidades. Don Bosco 40. Cdad.
1|4|C|491|2|4

RURAL Fiat 125/1973, totalmente equipada un chiche de verdad, vendo, permuto. Don Bosco 40. Cdad.
1|4|C|491|2|4

RASTROJERO modelo 1969, impecable vendo $ 400.000. Tratar San Juan 1021, ciudad.
1|4|T|3872|1|4

R-12 1976, nuevo, recibo menor precio, diferencia contado, San Martín Sur 1104, Godoy Cruz, Mendoza.
1|4|F|58285|1|4

SEMI KOLLER, vendo. Benavente 4457, Villa Nueva. Tel. 261155.
4|1|F|58298|1|4

TRACTOR Fiat C 25 oruga, rastra 10 discos y arado 3 rejas vendo total $ 150.000. Burgos 20 Las Heras.
30|3|C|016|1|4

TAXI gasolero, vendo, permuto, Curuzú Cuatiá 2544, esquina Las Rosas, Guaymallén.
1|4|C|511|512|4|4|D

VENDO cupé Fiat 1500 modelo 69 última serie telef. 246048 en horas de la tarde.
30|3|T|03769|1|4

VENDO Rastrojero modelo 69, muy buen estado. Paraguay 2920 Cdad.
30|3|C|970|1|4

VENDO Rastrojero modelo 68, muy buen estado, o recibo Fiat 600 o Renault 4. Tratar: 25 de Mayo 776, Dorrego.
31|3|T|3844|1|4

VEHICULO automotor, recibo por ajo colorado, plantar 1.000 kilos, pago diferencia o vendo fraccionado. Nievas - Libertad 280, Palmira.
31|3|F|58160|1|4

VENDO Ford 40 joya, única mano. Pasteur 967, San José.
1|4|C|474|2|4

VENDO acoplado H.F.M. 74, 4 cubiertas, óptimas condiciones. Correa Sáa 1567, San José, Guaymallén.
1|4|C|439|1|4

VENDO camioneta De Soto, modelo 70 (urgente) tratar en Gral. Paz 921, Godoy Cruz.
1|4|C|453|454|2|4

VENDO 2 camiones Ford 42 - 46, volquete, cubiertas nuevas, baratos. Pescadores, pasando Avda Acceso Norte 2ª casa. Sr. Juan Piranchelle.
1|4|C|369|1|4

VENDO Pick-Up Dodge D-200 modelo 1970, seminueva. Juan de Dios Videla 338, Ciudad.
1|4|C|380|2|4

VENDO Círculo Citroen Ami 8, 5 cuotas pagadas. Tratar de tarde, Olascoaga 1054. Tel. 253431.
1|4|C|402|1|4

VENDO Siam 125 Standard. Tratar: Francia 1056, Villa Hipódromo.
1|4|T|3802|2|4

VENDEMOS 8 cubiertas 6,95 x 14 usadas, en buen estado. San Martín 715, Las Heras.
1|4|F|58226|2|4

VENDO Fiat 128 72, Fiat 600 72, Citroen 3CV 74, Catamarca 373.
1|4|C|503|2|4

VENDO Renault 12 74, Dodge 1500, Renault R-6, Catamarca 373.
1|4|C|503|2|4

VENDO colectivo Mercedes Benz 1112. Recibo camioneta F-350 o camión naftero 61, en adelante. Tratar 25 de Mayo 1481, Cdad.
1|4|T|3878|2|4

VENDO Cupé CITX, modelo 1972, 6 cilindros, contado, Belgrano 638, Dpto. 7, Godoy Cruz.
1|4|F|57052|1|4

VENDO Jeep IKA, chasis largo, carrozado, modelo 1969, Belgrano 638, Godoy Cruz.
1|4|F|57051|1|4

VENDO Fiat 600-67 o permuto, San Lorenzo 1752, Villa Nueva, Guaymallén.
1|4|T|3382|1|4

VENDO Peugeot 404, modelo 69; Fiat 600, 71 impecables y Ford 37, permutas y facilidades, José Federico Moreno 2024, Ciudad.
1|4|T|3385|1|4

VENDO tractor Ferguson y sierra circular, Francisco de la Reta 1057, San José.
1|4|C|543|1|4

ZANELLA 180 modelo 76, nueva, vendo contado. Martínez de Rosas 1165. Ciudad.
31|3|C|29|1|4

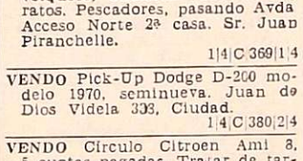

VENTAS VARIAS

A OFERTAS: Estanterías metálicas, mostradores carniceros, variedad en vitrinas, góndolas, exhibidores, bodeguitas, canastas, revisteros, escaleras metálicas, guardarropas, balanzas, sillas. Facilidades. Pettazzi Hnos. - Ituzaingó 2454. - Teléfono 251406.
31|3|C|206|15|4

A TRAJES, vestidos, pantalones, tapados - S. Lorenzo 1797 - Bº Sarmiento - Gllén.
27|3|C|174|2|4

A VAINILLAS biscuits, revendedores, precios especiales. Berben. Molinero Tejeda 1278. Las Heras.
28|3|C|667|11|4

A - TACHOS de cosecha $ 800. - Bandera de los Andes 2119.
5|3|C|969|3|4

A MOSAICOS, ventas y colocaciones con materiales Créditos. - F. Moreno 1819. Tel. 257080.
31|3|C|215|2|4

A REVENDEDORES y particulares, fabricamos mesas, banquitos para cámping, mesas para casas rodantes, rejas, verjas, trabajos en caño estructural. Malpú 184, ciudad, Mza.
1|4|C|414|1|4

AHORRE, fábrica estanterías metálicas, mostradores, vitrinas, exhibidores. Créditos. San Martín 2614.
28|3|C|618|619|3|4|D

ANTIGUEDADES vendo, compro, permuto, gran surtido en apliques, arañas, camas, campanas, porcelanas. José F. Moreno 2050.
30|3|C|864|1|4

"ATENCION" vendo 10.000 frascos de 100 cm3, color marrón. Independencia 2216, L. H.
1|4|C|381|3|4

AKAI vendo, grabador de magazine. Catamarca 16. Horario de Comercio.
1|4|C|507|3|4

AL QUE primero llegue regalo guitarra electrica italiana, Fratle. Sin uso y máquina fotográfica profesional Kodak. Retina Reflex para entendidos. Teléfono 248320.
1|4|T|03876|1|4

BALANZAS, heladeras, estanterías metálicas, vitrinas, mostradores, exhibidores, nuevos, usados. - Créditos. San Martín 2614. Teléfono 251749. 3|2|F|14633|Pte.|D

BIANCHI legítima, balanzas, hornos, embutidoras hidráulicas, etc. directo fábrica. - Teléfono 243280.
30|3|F|56942|30|4

BICICLETA de carrera y gato hidráulico nuevo 3T. vendo. Chile 776.
31|3|C|36|1|4

CEMENTO, cal, leña y carbón. Roberto Saravia 1601. B. Belgrano. Guaymallén. Tel. 227307.
30|3|C|922|1|4

COLCHON Suavegom 1,90x0 80x14, $ 7.400, colchón Pullman a resortes, $ 4.500. Saavedra 390. San José. Mueblería Tiqui - Taca.
1|4|F|15811|1|4|D

COCINA, muebles, dormitorio, vendo particular. - 1º de Mayo 1254, Godoy Cruz.
1|4|C|485|2|4

CARPA NUEVA para cosecha y escritorio roble vendo, ocasión. San Martín 2020, Godoy Cruz.
1|4|F|58291|1|4

DISPONGO 1.500 toneladas leña seca mezcla. Comunicarse Casilla de Correo Nº 9. Chepes (La Rioja).
30|3|C|975|1|4

ESTANTERIAS metálicas modulares, exhibidores. Financiación Fábrica. 9 de Julio 1733 Teléfono 216535
2|1|F|20036 Pte

FABRICA vitrinas mostradores, heladeras rotisería, cortadora fiambre, horno pizzero. Facilidades. Maquinarias Chacabuco. - Chacabuco 601.
28|3|C|685|3|4

FABRICA de empanadas, pedidos al Teléf. 236751.
1|4|T|03860|1|4

GERARDO GUZZO, conductos para gas y alacenas, Tel. 256054.
1|4|C|373|4|4

GRUPO electrógeno Winco de 1.5 HP nuevo $ 230.000. Lavalle 242. Tel. 217236.
1|4|F|58327|1|4

HELADERA familiar seminueva, una joya. $ 34.000. Lavalle 242, Tel. 217236.
1|4|F|58328|1|4

LIQUIDAMOS televisores usados. Ameghino 126. Ciudad. Teléfono 253993.
28|3|C|667|11|4

LIQUIDO roperos, camas turcas, escritorios, útiles hogar. Corrientes 452, Ciudad.
31|3|C|158|4|4

LAVARROPA Siam, perfecto regalo, $ 5.800. Alem 373.
1|4|C|494|1|4

MUEBLES de cocina de lujo, mesadas todo tipo, piletas, cocinas, lavarropas, compare precios, facilidades. Alberdi 143, Ciudad. Teléfono 257317.
20|3|C|237|21|4

MOTORES eléctricos, líneas completas, compresores, bombas a diafragma y centrífugas industriales, soldadoras. Arreglo de motores electricos, bobinados. San Martín 359. Las Heras.
30|3|C|891|5|4

MAQUINA escribir 1.500 mensuales, calcular 440, teléfono 215964, taller Armando.
1|4|C|394|7|4

MAQUINA escribir "Remington", para oficina, y Olivetti "Summa 15", perfecto estado, urgente vendo, particular, Tel. 216021.
1|4|C|421|1|4

MAQUINA escribir Olivetti Línea 88, 160 espacios, 4 meses uso, perfecto estado, vendo particular. Avda. España 1248 - 6to. Piso - Of. 78. Tel. 251646.
1|4|F|58247|2|4

MAQUINA hacer llaves para tipo Yale con mesa y motor $ 29.000. Lavalle 242. Tel. 217236.
1|4|F|58324|1|4

MAQUINA hacer llaves tipo doble paleta, nueva $ 69.800 con motor. Lavalle 242, Tel. 217236
1|4|F|58323|1|4

NUEVOS, máquina coser Gardini, lavarropas automático, cocina Domec, todo $ 29.000, 25 de Mayo 765, Guaymallén.
1|4|C|169|1|4

POR AUSENTARME vendo modular, heladera y demás artefactos del hogar. Rivadavia 530, 1º Piso 7. Ciudad.
31|3|C|287|1|4|AD

POTRILLOS y caballos S. P. C. en training y sin debutar, vendo. Teléfono 256582, de 18 a 21 hs.
1|4|C|536|1|4

ROPEROS, bibliotecas, escritorios, dormitorios, comedores, modulares, trinchantes, aparadores, cómodas, chifoniers, camas, sillas, mesas, cuchetas, cama señorial, colchones, cama cajonera, lámparas, quinqués, arañas, livings, almohadas, mostradores, mesa luz, vitrinita trofeo, ficheros, alacenas, juegos patios, espejos, cunas, sillones, lavarropas, cocinas, estufas, toilet, camas turcas, mesas televisores, musicales, centro; sillitas altas, portón 2 hojas. Aceptamos permutas. - Roque Sáenz Peña 449, Ciudad.
31|3|C|163|1|4

ROTARIOS, vendo sábado, llaveros e insignias doradas. Francis 465, Godoy Cruz.
1|4|C|398|2|4

SE VENDE un mostrador con canastos y frutera metálica. Tratar Ballofet 355, Las Heras.
1|4|C|561|1|4

SOLDADORA de punto de 45 amperes marca Valmaira $ 260.000. Lavalle 242. Tel. 217236.
1|4|F|58325|1|4

TORNO Frave con 25 horas de uso caja Norton $ 795.000. Lavalle 242, Tel. 217236.
1|4|F|58326|1|4

VENDO bordelesa de roble y pipones. Molinero Tejeda Nº 2470. Las Heras.
31|3|C|86|3|4

VENDO contado soldadora eléctrica 380 amperes y fragua motor nuevo. Tel. 256733.
31|3|T|3814|1|4

VENDO ladrillones 4.500 en obra, calle Pescadores, pasando avenida norte, 2 casa, Juan R. Pierangeli.
1|4|C|371|2|4

VENDO terciado guatambú, 3 mm 1,60 x 2,10 B.B.B. Pelegrini 1123, Juan José, de 8 a 12 y de 16 a 19.30, $ 32.800.
1|4|C|390|1|4

VENDEMOS 14.000 pulgadas álamo criollo de primera, dos años de estacionamiento, a $ 15 la pulgada. Tratar: Calle Pasco 310. Pedro Molina, de 15 a 20 horas.
1|4|C|489|1|4

VENDO calefón int.|14 lts. Heineken. Güemes 107, Cdad. Mza.
1|4|C|563|3|4

VENDO tubos para caldera usados 300 m. aprox. med. 76 x 4 mm. González 908. Rodeo de la Cruz. Gllén.
1|4|C|546|1|4

VENDO un quemador, inyector de combustibles varios. Completo motor y compresor. González 903, Rodeo de la Cruz, Gllén.
1|4|C|546|1|4

VENDO 2 inyectores de combustibles, muy buen estado, para calderas hornos etc. González 908, Rodeo de la Cruz, Gllén.
1|4|C|546|1|4

VENDO tanque p|combustible 2.500 lts. buen estado, González 908, Rodeo de la Cruz, Gllén.
1|4|C|546|1|4

VENDO heladera vitrina comercial, 2 puertas, seminueva. Pampa 3755. V. Nueva - Gllén.
1|4|F|58316|1|4

Compras Varias

"A-A". AMITRANO - Martillero. Tel. 247711. Aristides Villanueva Nº 332, ofrezca muebles, antigüedades, maquinarias, artículos generales. Pagamos mejor. Anticipamos dinero. 9|6|F|12224|Pte

A - BENTURINO - Martillero. Teléfono 248730 y 244335. Av. Colón 669. Ofrezca muebles, antigüedades, artículos de hogar. Anticipo dinero. 2|1|F|7828|Pte

A. SELLA, Martilleros. Tel. 247447 Tiburcio Benegas 776, ofrezca muebles, artículos hogar, maquinas usadas. - Dinero en el acto. 11|2|F|36991|Pte

A. TRAJES, camisas, pantalones, pulóveres, zapatos, elástico cama, colchones lana, bicicleta, radio. Teléfono 262324. Guajardo.
29|3|C|723|2|4

BONOS comerciales y pólizas de empeño compro. Salta 1542. Ciudad.
1|4|C|500|1|4

COMPRO contado motores eléctricos, amoladoras, compresores, agujereadoras de banco, soldadoras. Bobinados rápidos. San Martín 359, Las Heras.
10|2|C|469|3|4

COMPRO damajuanas grandes con esqueletos madera, envases, tanques o bidones plásticos grandes, bolsas y productos químicos. Droguería Bermejo. San Martín 1089, G. Cruz. Tel. 223172.
24|3|F|55674|18|4

COMPRO televisor tocadisco grabador. Colón 257. Tel. 243006.
31|3|C|088|1|4

COMPRO muebles usados, útiles hogar. Tel. 256855.
31|3|C|158|4|4

COMPRO Escopladora. Guido Spano 986. Las Heras. Teléfono - 230813.
1|4|551|3|4

Combinados, Cambiadores y Televisores

CAMBIE el tubo de su televisor y páguelo a crédito. Garibaldi 374. Tel. 248065.
10|8|F|81631|Pte

ELECTROGAR T.V. Repara televisores, combinados todas marcas. T. 255765.
24|3|C|504|2|4

SERVICE T.V. y combinados Doverman. Ameghino 126. Ciudad. Teléfono 253993.
28|3|C|667|11|4

Ocupaciones Varias Pedidas

A HOMBRE para limpieza necesito, recibo extranjero. Perú 1147.
1|4|C|531|1|4

A MATRIMONIO el para limpieza jardín, ella para cocina. Russel, Maipú, calle Maza entre Espejo y Saez, teléfono 972250.
1|4

NYLON - TEFLON
EN BARRAS Y PLANCHAS
AYLES
SAN MARTIN 419

TACHOS
DE COSECHA
DESDE $ 700 c/u.
Bandera de los Andes 2119
26|3|C|115|15|4

OFERTA EXCEPCIONAL
PLENO CENTRO
Casa de Familia, construcción antisísmica, amplio living, 2 dormitorios, escritorio, gran comedor, garage, cocina, habitación y baño de servicio, jardín interno, Contado y Amplias Facilidades.
JOSE VICENTE ZAPATA 265 Cdad.
31|3|F|58051|1|4

AUTOMOVILISTA
(Rectificaciones - Mecánica en General)
CHAPERIA y PINTURA
AMPLIA FINANCIACION
Bandera de los Andes 376 - San José - Mendoza.
30|3|C|026|1|4

HIERRO DEL 4,2 AL 25
OFERTA 4,2 a $ 138,00 la barra
José F. Moreno 1247 Mendoza
1|4|F|58259|1|4

COMPRO
FURGON D.K.W.
CAMION FORD
MOD. 65/73 - CON VOLQUETE
T. E. 972565 - 215754
31|3|C|095|1|4

EMPLEADO PARA CERTIFICACION DE OBRAS PUBLICAS
con experiencia. Preferentemente con residencia en Villa Nueva - San José. - CAÑOMAT - Ruta 7 - Km. 12.
1|4|F|58189|1|4

Peugeot 504-1973
Estado general impecable. - Vendo, permuto. - Ituzaingó 2925 - Teléfono 216530.
31|3|T|03842|1|4

COMPRO PARRAL
Buena producción zona Este, de 40 Has. en adelante. Dispongo fuerte contado.
CASA MUNELLO - Oficina: Salta 1242 - Teléfono 216702
31|3|F|58043|1|4

LIQUIDADOR DE SUELDOS
Empresa constructora necesita incorporar un liquidador de sueldos, con conocimientos contables y dactilografía. En horario de comercio a Teléfono 248676.
31|3|C|200|1|4

ROBERTO EDGARDO PISI 181
FABRICAS DE ACEITE DE OLIVA
EMPAQUE DE AJOS - ACEITUNAS EN CONSERVA
EXPORTACION E IMPORTACION

SE COMUNICA QUE HEMOS INICIADO LAS COMPRAS DE
ACEITUNAS ACEITERAS Y CRIOLLAS
AL BULTO O POR KILOGRAMO
ANTICIPAMOS HASTA $ 2.000 m/n POR KG.
OFERTAS A:
• ADMINISTRACION CENTRAL:
Yapeyú 32 - San Martín - Mendoza - Tel. 22284 - 22564
• FABRICA "BARRIALES".
Remedios Escalada s/n. - Los Barriales - Junín - Mendoza
• FABRICA "SALVARREDI": Los Barriales - Junín - Mendoza
• FABRICA "CHABESTO": Medrano - Junín - Mendoza - Tel 133
• FABRICA "LA POCITANA": Calle Mendoza entre 7 y 8 - Pocito - San Juan
BAC pub s.a.

CONTRATISTA ENCOFRADOR
PARA OBRA EN GRAN MENDOZA - MUY COMPETENTE - NECESITO
TRATAR: PELLEGRINI 1697 — GODOY CRUZ — TELEFONO 246966
1|4|F|58245|1|4

Para Trabajo Rural - NECESITO
Familia con 3 personas mayores, zona Tres Porteñas. Ofrecemos buena vivienda. Inutil presentarse sin antecedentes.
COLON 136 — MENDOZA — HORARIO DE COMERCIO
30|3|C|944|1|4

FIAT 128
Nuevo - 0 kilómetro - Con todo pago y patente. $ 690.000
LAVALLE 242 — TELEFONO 217236 — CIUDAD
1|4|F|58321|1|4

Alambre de Parral
CASI NUEVO - VENDO
4.000 Kgs. $ 80.- Kg.
Rivadavia 430 - Dpto .16 - Ciudad
1|4|C|293|1|4

VIAJANTE
Libre c/mov. propia, amplio dominio zonas Mendoza, San Juan, San Luis, para mueblerías y anexos. Venta sillas distintos estilos y muebles caño cromado, líneas diversas de gran aceptación. Pte. Rte. S.S.A. (5).
1|4|C|524|1|4

RAMBLER 1966
Con aire acondicionado. Dirección hidráulica, frenos de potencia, levantavidrios automáticos. Una joya, $ 330.000.
LAVALLE 242 — TELEFONO 217236 — CIUDAD
1|4|F|58322|1|4

CAMIONES
Para acarreo de orujo de uva necesita Cía. Química S.A. Presentarse en Primera Zona Alcoholera, Gral. Gutiérrez (Mza.). De 8 a 20 horas.
1|4|C|506|1|4

DEPARTAMENTO AMPLIO
Rivadavia y 9 de Julio. Impecable. L/com., 2 dorm., 2 baños principales, hab. y baño de serv., cocina comd., balcón, etc. Vendo urgente. Unicamente contado. Inf. Rivadavia 234, Mza. Tel. 243828. DANIEL ROMERA.
1|4|F|58256|1|4

Farmacéutica
PARA DIRECCION TECNICA
ABSOLUTA RESERVA
Tel. 262520 - De 17 a 21 hs.
1|4|C|516|2|4

VENDO DEPARTAMENTO
Calle Alvear, Villa Hipódromo, Godoy Cruz, 2 habitaciones, cocina y baño. Tratar: Lafferriere - Martillero - Sarmiento 163 - Ciudad
1|4|C|543|1|4

GRATIFICARE
DEVOLUCION PEKINES
PERRO
Responde al nombre de SUZUKI. Godoy Cruz 2516, San José, Gllén.
1|4|F|58278|1|4

CASA COMPRA
Particular, de categoría, barrios Bombal, Oficiales o Cívico. Gran contado. - Teléfono 242952.
1|4|C|547|3|4

VENDO CAMION Bedford 1961
Gasolero con volquete. Se reciben permutas y documentos de uva o vino. Tratar:
SAN MARTIN SUR 38, G. CRUZ
1|4|F|57036|1|4

EXCAVADORA
DISPONGO EN ALQUILER
para sótanos, canales o desagües.
Candelaria 1182 - Godoy Cruz - Mendoza - Teléfono 225936
1|4|F|57037|1|4

Gran Fábrica de Muebles
Vendo, gran clientela en expansión permanente, excelente ubicación, maquinarias completas - Abundante materia prima. Recibo permutas. Mart. M. A. Ruggiero. Citas al Tel. 246122 (fuera horario de comercio).
1|4|C|554|3|4

VENDO JEEP MOD. 1972
MUY BUEN ESTADO.
- PARAGUAY 2659 - TELEFONO 250872
1|4|C|555|1|4

ORO
COMPRO 24 K., 22 K., 18 K., 12 K.
$ 1.400
) DE JULIO 1455 - OFICINA 3
(Frente Arteta)
1|4|C|495|3|4

JAIME ALBA
NECESITA COSECHADORES Y CAMIONES
Dirigirse: Av. Bandera de los Andes Nº 955 - San José - Mendoza - Teléfono 259566.
1|4|C|541|1|4

María D. F. de Iannizzotto UNICO AVISO COSECHA 1976
En cumplimiento del Art. 107 de la Ley 20.744, cita al personal temporario para la cosecha de uva en su propiedad: Coronel Díaz Nº 70, Las Heras, munido de documento de identidad, dentro de las 48 horas. Caso contrario se considerará espontánea renuncia a la relación laboral
1|4|C|477|1|4

EMPRESA DE SANTA FE
Compra Un Pasteurizador Usado
PARA 6.000 BOTELLAS/HORA O ADAPTABLE PARA ESE USO - Escribir a:
CASILLA DE CORREO 464 - SANTA FE
1|4|C|529|1|4

FRASCOS
de 1 Kg. $ 45.-
VINO
VENGA A PROBARLO
10 Lts. $ 240.-
BUENOS AIRES 250
1|4|C|472|1|4

AVISOS CLASIFICADOS

(Viene de la Pág. anterior)

Ocupaciones Varias Pedidas

CORTADOR de carne necesito Las Heras 290 Ciudad. Tel. 251568
31|3|C|050|2|4

CADETE con bicicleta 15 años. Farmacia "San Martín" - San Martín 677 - Ciudad.
1|4|T|03847|1|4

COCINERO y ayudante necesito, para Malargüe, alojamiento y comida, Tel. 230677.
31|3|C|431|432|1|4|AD

CASA Ruvert's necesita cobradores para zona Dorrego y San José. Presentarse 16 a 20. Comisiones y viáticos. Salta 1317, Ciudad.
1|4|T|03862|1|4

CHOFER particular se necesita para matrimonio solo. Russel, Maipú, calle Maza entre Espejo y Saez, teléfono 972250.
1|4|F|58292|1|4

EMPLEADO/A administrativo con amplios conocimientos contables y dactilografía, con referencias. Dirigirse a Poste Restante V. M. (19) Diario LOS ANDES.
31|3|C|089|1|4

EMPLEADA muy práctica en el comercio se precisa. P. de la Reta 1087, Ciudad.
1|4|C|486|1|4

INTERESANTE promoción para personas de ambos sexos, solicitar entrevista al teléfono 222815, de 8 a 12 horas.
1|4|T|03852|1|4

MEDIO oficial carpintero y aprendiz adelantado necesito. Laprida 373 Dorrego de 7 a 15 horas Teléfono 292318.
1|4|C|420|1|4

NECESITO ayudante de panadería con experiencia. Mitre 390. San José. Guaymallén.
29|3|C|875|876|1|4|AD

NECESITO tornero de madera. - Matienzo 2208. Guaymallén.
30|3|T|3791|1|4

NECESITO oficial o medio oficial chapista. Guido Spano 49, Godoy Cruz.
31|3|F|57032|1|4

NECESITO oficiales y medio oficiales chapistas y pintores. Perito Moreno 524, Godoy Cruz. Presentarse con ropa de trabajo
30|3|T|03800|1|4|AD

NECESITO oficial mueblero, medio oficial o aprendiz. A. Ceretti 54 G. Cruz.
31|3|C|040|1|4

NECESITO aprendiz herrería de obra. San Martín 3528, Mza.
1|4|C|397|1|4

NECESITO 2 señoritas, buen sueldo. Jujuy 123, Ciudad.
1|4|T|03864|1|4

NECESITO jóvenes ambos sexos para representación en toda Mendoza, de artículos de limpieza. Patricias Mendocinas 361. Godoy Cruz. Micro 4 en la esquina.
1|4|C|517|1|4

NECESITO obrero panadero. Presentarse calle Maza 1540, Dorrego, Guaymallén, a las 18 horas.
1|4|T|03869|2|4

NECESITO carpintero. - Los Alamos 1739, Bº Los Ceibos, Gllén. Colectivo 16 por Belgrano.
1|4|C|481|1|4

NECESITAMOS encargado para fábrica de preparación aceitunas, Rivadavia 1885, G. Cruz, de 9 a 12 y 16 a 19 hs.
1|4|F|57043|1|4

OBREROS por tanto para hacer zanja para colectora de cloaca. A. Alvarez 494, de 11 a 13 horas.
1|4|C|484|1|4

OFICIAL y medio oficial chapista necesito. J. V. Zapata 161, Dorrego, frente Terminal Omnibus. Jueves y viernes.
1|4|T|03886|2|4

PROMOTORAS, promotores necesita Mundo Jurídico. Presentarse de lunes a viernes en José Federico Moreno 1360. Ciudad - Mendoza.
27|3|T|03745|2|4

PERSONAL para vigilancia, se necesita para integrar el cuerpo de serenos de importante empresa. Preferentemente retirado de las Fuerzas Armadas y o seguridad. Presentarse de 8 a 12 y 16 a 20. San Martín 811. 1er. Piso. Ciudad.
31|3|C|201|1|4

PEONES albañiles. A. Alvarez 494, de 11 a 13 horas.
1|4|C|484|1|4

PRECISAMOS contratista para parral y viña, con familia, hay tierra para chacra. Concurrir calle Rivadavia 1885, G. Cruz, de 9 a 12 y 16 a 19 hs.
1|4|F|57044|1|4

SE NECESITA chapista oficial al tanto. Calle Junín y Manuel A. Saez, El Plumerillo - Las Heras.
31|3|C|090|1|4

SE NECESITA mecánico con libreta de chofer para tareas generales y de compras. Presentarse: Simón Grau e Hijos S. A. Rodríguez Peña s|n. Km. 3 1|2 - Luzuriaga - Maipú.
31|3|C|105|2|4

SRA. o SRTA. para atención bebé buen sueldo. San Martín 270 - Ciudad.
1|4|T|3848|1|4

SE NECESITAN vendedores con experiencia, ventas domiciliarias presentarse de 9 a 16 horas Alem 2050 Benegas, Godoy Cruz - Colectivo 2.
1|4|C|411|412|2|4

SE NECESITA señora competente, responsable ,de buena presencia, de 30 a 55 años de edad, para atender y acompañar a señora enferma. Traer referencias. Tratar Colón 341, ciudad, 18 a 20 horas, Tel. 244245.
1|4|C|405|1|4

URGENTE necesito tapicero R. de Mayo 1751 V. del Parque.

VENDEDORES domiciliarios artículos de tienda a crédito se necesitan muy buena comisión. Presentarse Horario de Comercio en Dr. Moreno 2902, Las Heras.
1|4|F|57050|1|4
31|3|C|085|1|4

OFRECIDAS

OFRECESE joven para cualquier tipo de trabajo. Estudiante universitario. - Remedios Escalada 3271 - Tel. 222950 - Mza. Claudio Scoae Gallagher.
1|4|C|475|1|4

POR POCOS pesos le arreglo los vaqueros, las sábanas, etc. Voy a domicilio. Sargento Cabral 131 Dpto. 6 Godoy Cruz.
1|4|C|418|1|4

PERITA Mercantil se ofrece s|pretensiones 32 años. Montevideo 161 - Dpto. 4 - Ciudad.
1|4|C|429|1|4

SRTA. con máquina coser automática ofrécese. 293110.
1|4|C|427|1|4

SEÑORA joven, buena presencia, estudios secundarios completos se ofrece 1|2 día mañana o tarde. Poste Restante Diario LOS ANDES T.A. (19).
1|4|C|525|1|4

Ofrecidos Varios

"EMPRESA CIPOLLETTI"
DESTAPAR CLOACAS
Teléfono 256968
A destapar cloacas, desagües, plomería, gas, instalaciones de calefones, destape instantáneo con equipo moderno de cañerías de agua caliente.
1|4|C|565|2|4

EMPRESA GODOY CRUZ
DESTAPAR CLOACAS
Teléfono 244064
Atiendo Luján, Maipú, Chacras de Coria. Destapo cañerías de agua caliente con equipos modernos. - Plomería, limpieza de calefones y cocina.
1|4|C|518|1|4

"ENRI SERVICE"
DESTAPE DE CLOACAS
DE URGENCIA
Teléfono 230269
Plomería, sopleteo de cañerías de agua caliente con equipos modernos. - Limpieza de calefones.
1|4|C|518|1|4

A DESAGOTE pozos y cámaras sépticas. Destape cloacas. La Moderna. Teléfono 243865.
4|3|C|682|1|4

A - DESAGOTE pozos, cámaras sépticas, destape cañerías. "La Higiénica". - Brandsen 1344 - Dorrego. Teléfono 291126.
11|3|C|687|18|4

A BUEN PLOMERO, gasista, económico. Visitas gratis. Cañerías. Calefones. Destapes. Teléfono 216085.
29|3|C|727|2|4

A DESTAPAR cloacas, cañerías, calefones, plomería. Tel. 242948. J. B. Justo 564 Godoy Cruz
1|4|C|391|7|4

A PLOMERO, gasista, calefones, cañerías. Precios razonables. Atención inmediata. T. 246434.
1|4|C|497|2|4

A DOMICILIO reparaciones lavarropas, calefones ln tantáneos, cocinas, estufas, urgencias. Rioja 355 - 216496.
1|4|C|575|1|4

A DESAGOTE pozos, cámaras sépticas, limpieza cañerías. UNIMEV. Teléfono 261745.
16|10|F|99829 Pte.

A HELADERAS, lavarropas, reparaciones garantidas. - Cayetano Silva 2938 - Ciudad - Tel. 250471
21|1|C|465.22,5

A DESTAPAR cloacas, albañil, plomero, arreglo calefones. Albañilería en general. T. 223449-240058
19|3|C|02|23,4

A MAQUINAS de coser arreglos garantizados, taller integral, visitas domiliarias. Lamadrid 430, Teléfono 249178.
27|3|C|306|2|4

A. ARREGLA Singerman máquinas de coser, tarifas económicas. Llame 225013.
28|3|C|339|340 2 4 D

A DOMICILIO se ofrece plomero, servicio rápido. T. 259929-220322.
29|3|C|510|2|4

"A. CALEFONES" a gas exclusivamente, reparamos instantáneos y térmicos. Santa Fe 238, C. T. 258853 - 261408.
29|3|C|736|28|4

A COMPAÑIA integral limpieza. Teléfono 220283. Lavado alfombras sueltas y colocadas. Juegos living. Rivadavia 956, Godoy Cruz.
31|3|F|58138|2|4

A SU electricista llame, servi y arreglos en general. Tel. 254779
31|3|C|141|6|4

A PLASTIFICAMOS pulimos, enceramos, colocamos, arreglos pisos madera, pintamos casas. Teléfono 250482.
1|4|C|403|10|4

A LIMPIEZA reparación calefones, cocinas, estufas. Toso 691. T. R. 224305.
1|4|C|496|1|4

ALBAÑILERIA obra gruesa completa. Batalla Berger. 221714. Mitre 2485, P. 5, D. 1.
1|4|C|549|1|4

CERRADURAS, arreglo, coloco nuevas, voy domicilio. Servicio garantido. 245012.
28|3|C|733|2|4

CLOAQUISTA responsable. Destaduras y artefactos. Modernos equipos service. Teléfono 245721.
30|3|C|886|5|4

COLCHONERO, arreglo colchones pullman y de lana. Toldos. Tel. 216692.
30|3|C|962|1|4

ELECTRICISTA, instalaciones, reparaciones, planos. Trabajo rapido y garantido. Tel. 248428.
31|3|C|31|2|4

EX MECANICO Singer, arreglo máquinas coser. Tel. 240350. - Godoy Cruz 6235, Guaymallén.
1|4|C|458|1|4

LUSTRO, repaso, restauro muebles. "Muebles Lux". San Martín 1560. Tel. 290820.
31|3|C|139|2|4

¿PROBLEMAS con su baño?, calefones, albañales, cloacas. Llame Teléfono 255002, rapidez.
1|4|C|356|1|4

PINTOR de obras, refacciones, empapelados, plomería. Teléfono 256493, pago facilidades.
31|3|C|281|2|4

PINTE su casa completa llame al 262967 sin compromiso. Presupuestos.
1|4|C|576|7|4

PLOMERO, gasista, electricista, calefones, cocinas, etc. Urgente T. 242721.
1|4|C|560|1|4

REPARAMOS en el día bombas centrífugas, pistón; maquinarias de bodega, soldaduras en general todo tipo, trabajos tornería. O'Brien 77. San José. T. 215874.
30|3|F|56835|5|4

SERVICE Guzzanti carpintería en general. Se hacen y se transforman placares - Se arreglan puertas, portones, muebles y ventanas en el día - Tel. 248493.
23|3|T|03490|2|4

TRABAJOS de carpintería metálica, herrería de obra, soldadura eléctrica en general, reparación equipos viales, reparación de portones a domicilio, mano de obra $ 200. La hora con maquinaria. Bandera de los Andes 3013. V. Nueva - Tel. 260040.
1|4|F|58315|1|4

Educacionales

INGLES cursos completos, diplomas, precios mutual, Sindicato Luz y Fuerza, Cine Selecto, Centro Choferes, Plaza Independencia. Iniciación 29 marzo.
23|3|C|247|2|4

Compra y Venta de Libros

COMPRO vendo libros secundarios primarios usados. Librería Martín Fierro. Rivadavia 29.
30|3|C|894|5|4

Ley 11867

LEY 11867. — Teófilo y Ricardo Applolaza, domiciliados en Bustamante 301, Luján, con Panadería, reparto y despensa, comunican que han adquirido la parte al Sr. Alfredo Juri, por lo que continuarán prestando igual servicio, para reclamos de ley el mismo domicilio.
1|4|F|53231|3|4

GUARDERIAS

CUIDO niños en mi domicilio Mármol 1836, Godoy Cruz.
1|4|T|1|4

EXTRAVIOS

GRATIFICARE devolución perro pekinés, responde al nombre de Suzuki. Godoy Cruz 2516, San José, Gllén.
1|4|F|58279|1|4

GRATIFICARE $ 300.000, por devolución perrito Pekinés marrón. Hablar: 216497. Boulogne Sur Mer 1473.
1|4|C|550|1|4

Pensión y Piezas Amobladas

A 2.000 alquilo habitación amoblada a señorita Ciudad. Teléfono 259170.
31|3|C|127|31|3

ALOJAMIENTO caballeros mensual quincenal. San Luis 243. Cdad.
22|3|C|60|61|1|4|AD

ALOJAMIENTO para caballeros con o sin comida, económico descuento quincenal. Montecaseros 1682.
31|3|C|221|6|4

ALQUILO habitación amoblada a Srta., estudiante o empleada. Teléfono 258179.
1|4|C|428|1|4

ALOJAMIENTO con ½ pensión a Srta. José V. Zapata 429 C.
1|4|C|542|1|4

ALOJO señoritas empleadas, pesos 220.000, también cambio por horas trabajo. T. 252267.
1|4|T|03870|1|4

COMIDAS caseras para llevar encargue Teléfono 256733.
31|3|T|03815|1|4

DOY pensión casa de familia, frente Terminal, a persona sola o estudiante. Tel. 218138.
31|3|T|3821|1|4

DISPONGO de habitación para dos Srtas., Falucho 380, Dorrego, T. 244358. Sra. Lidia.
1|4|C|401|1|4

DOY media pensión a señora única, Tel. 214762.
1|4|C|406|1|4

DISPONGO habitaciones amobladas, teléfono, cocina. José Federico Moreno 1378, Cdad.
1|4|C|527|1|4

FRENTE Facultad Tecnológica, excelentes habitaciones amobladas con pensión, pensión mesa. Rodríguez 286, Ciudad.
1|4|C|442|1|4

HOSPEDAJE dos estudiantes, c|familia s|comida, Alpatacal 2106, C.
1|4|C|136|1|4

MATRIMONIO ofrece habitación amoblada, ocho cuadras San Martín 12 de Octubre 1341 San José.
1|4|C|303|1|4

MATRIMONIO busca pieza para alquilar o para casero a cambio trabajo. Urgente, Tel. 250555.
1|4|C|480|1|4

Arriendos y Cambios

A. DUEÑO necesitamos casas y departamentos $ 10.000 a $ 30.000, alquileres reajustables, 2 garantías, depósito. Consúltenos s|compromiso. Provivienda. Perú 1214, T. 218277, 255313, 258054.
1|4|C|539|1|4

A $ 35.000, casa soberbia, excelentemente amueblada. José Federico Moreno. San Lorenzo 332.
1|4|C|493|1|4

A $ 28.000, casa distinguida, 3 dormitorios, dependencias servicio, garaje, etc. José Federico Moreno. San Lorenzo 332.
1|4|C|493|1|4

A. INTERESADO ofrezco en alquiler 2 departamentos pleno centro, dos Dorm. y teléfono de $ 15.000 y $ 22.000. T. 259552.
1|4|C|538|1|4

A. $ 23.000, 1 cuadra Martínez de Rosas y J. B. Justo, ciudad, casa, l/comedor; 3 dormitorios c/placares, cocina c/artefactos, amplio patio. Provivienda, Perú 1214.
1|4|C|539|1|4

ALQUILO local e|vehículos. Vicente Zapata 164, Ciudad. Tratar Tel. 254563.
1|4|C|368|1|4

ALQUILO departamento 3 dormitorios, etc., en Ciudad $ 18.000. Ponce. - 25 de Mayo 975.
1|4|F|58202|1|4

ALQUILO garage para depósito o negocio en calle Arenales 1179, Villa Nueva, Guaymallén.
1|4|T|3844|2|4

ALQUILO un dormitorio, baño, cocina comedor, con teléfono. Jujuy 720, ciudad.
1|4|F|58218|1|4

ALQUILO: regio garaje sobre Beltrán, G. Cruz, $ 4.000. Pereyra. Reconquista 170, G. Cruz. 222269.
1|4|F|57046|1|4

ALQUILO casa 2 dormitorios, baño, cocina y comedor de diario, con teléfono $ 18.000. José Federico Moreno 2024, ciudad.
1|4|T|1|4

ALQUILO casa Godoy Cruz, 3 dormitorios, living comedor, cocina comedor, dependencia servicio, 2 baños, cochera, jardín. Montalto Inmobiliaria. Coronel Díaz 316.
1|4|C|561|562|1|4

ALQUILO a matrimonio sin hijos, 2 habitaciones, baño y cocina a compartir, $ 750.000. Inmobiliaria. 25 de Mayo 1984. Ciudad.
1|4|C|557|1|4

AMPLIA habitación, cocina y baño alquilo. Pellegrini 724. Godoy Cruz.
1|4|T|03855|1|4

ALQUILO salón 120 mts. cubiertos, con teléfono, pleno centro Godoy Cruz. $ 10.000. Teléf. 249754.
1|4|T|03868|1|4

ALQUILO galpón 600 m2. en Godoy Cruz, pieza, baño, fuerza, fosa, $ 20.000. Jujuy 123. Ciudad.
1|4|T|03855|2|4

BUSCO alquilar garaje o pieza chica, para guardar muebles. Tel. 249519.
1|4|C|567|1|4

DESEO alquilar pequeño mediano local con baño, apto para industria alimenticia. Datos al Teléfono 253308.
31|3|C|120|2|4

DESEO alquilar a particular casa o departamento con dos dormitorios (preferentemente Guaymallén o Godoy Cruz. Ofrecer al Teléfono 246031.
1|4|C|178|1|4

DUEÑO alquila casa antigua, entrada camiones, para empresa, 5ta. Sección, c|teléfono 244465, de Tarde. $ 18.000.
1|4|C|436|1|4

GERENTE de empresa necesita alquilar casa o Dpto. 253853.
30|3|F|56906|2|4

GALPON alquilo. Carril Godoy Cruz y Buenos Vecinos, Rodeo de la Cruz (YPF).
1|4|F|58311|1|4

NECESITO alquilar casa grande para restaurante. Soy particular. Tel. 230654.
31|3|C|415|2|4|AD

NECESITO casa o departamento, dos dormitorios, baño, cocina y comedor. Llamar Tel. 257963, de 17 a 21 hs.
31|3|C|384|385|2|4|AD

Servicio Doméstico Pedidos

A. EMPLEADAS, con, sin retiro hasta 650.000. Moron 284. Teléfono 291104.
29|3|C|18|2|4

A SEÑORA, señorita, ayuda quehaceres domésticos, con referencias, para Chacras de Coria. Corta familia. Sueldo 4.000, casa y comida. 9 de Julio 945. 1º "B".
30|3|T|3754|1|4|D

A EMPLEADAS necesito, buenos sueldos. Agencia España 1683. - Teléfono 259168.
29|3|C|610|2|4

A EMPLEADA con o sin retiro, para limpieza y lavandera, necesito. Buen sueldo. Emilio Civit 111.
31|3|T|3827|1|4

A - EMPLEADA cama adentro, limpieza y lavado, sueldo 400.000 con referencias. Tel. 214426.
31|3|T|3805|1|4

A - EMPLEADA necesito, cama adentro. Tratar: Emilio Civit 245.
31|3|T|3816|1|4

A EMPLEADA cama adentro sin lavado ni planchado. Referencias. Sueldo $ 5.000. - T. Benegas 1044. Ciudad.
31|3|C|193|2|4

A VARIAS empleadas necesito, sueldo medio millón. Agencia: Salta 1587.
31|3|C|207|2|4

A EMPLEADA necesito medio día por la tarde o todo el día. Presentar documentos. Suipacha 217, micros 16, 13, 12, 17.
31|3|C|230|1|4

A EMPLEADA cama adentro matrimonio con un niño 300.000 inicial. Don Bosco 163 Dpto. 5 - Ciudad.
1|4|F|58188|1|4

A EMPLEADA 1|2 día Espejo 144 6º 18. Referencias.
1|4|C|419|1|4

A EMPLEADA para limpieza solamente se necesita. Martínez de Rosas 772 - Mendoza.
1|4|C|430|1|4

A EMPLEADA para matrimonio sepa cocinar, hay otra. Avenida España 1091, 7º 4.
1|4|C|515|1|4

A EMPLEADA cama afuera, limpieza y lavado a máquina. Sueldo inicial 350.000 con referencias. Av. España 1169. Planta baja, departamento A. Teléfono 231525
1|4|T|03866|1|4

A EMPLEADA para matrimonio solo buen sueldo. Perito Moreno 173, Godoy Cruz. Teléf. 221341.
1|4|C|573|574|2|4|AD

COCINERAS mucamas y matrimonios, él chofer, ella mucama. Rivadavia 610.
1|4|C|537|1|4

EMPLEADA cama adentro. - San Juan 1238, 6º, 30. Ciudad.
31|3|C|126|2|4

EMPLEADA cama adentro, competente, que cocine. Sueldo 500.000. Atención 3 personas. Videla Castillo 2249. Ciudad.
31|3|C|79|2|4

EMPLEADA cama adentro decente tamento chico. Tratar Colón 460 5º "C" de tarde.
31|2|C|244|1|4

DESEO alquilar a particular casa o departamento con dos dormitorios (preferentemente Guaymallén o Godoy Cruz. Ofrecer al Teléfono 246031.
1|4|C|178|1|4

DUEÑO alquila casa antigua, entrada camiones, para empresa, 5ta. Sección, c|teléfono 244465, de Tarde. $ 18.000.
1|4|C|436|1|4

GERENTE de empresa necesita alquilar casa o Dpto. 253853.
30|3|F|56906|2|4

GALPON alquilo. Carril Godoy Cruz y Buenos Vecinos, Rodeo de la Cruz (YPF).
1|4|F|58311|1|4

NECESITO alquilar casa grande para restaurante. Soy particular. Tel. 230654.
31|3|C|415|2|4|AD

NECESITO casa o departamento, dos dormitorios, baño, cocina y comedor. Llamar Tel. 257963, de 17 a 21 hs.
31|3|C|384|385|2|4|AD

EMPLEADA servicio doméstico, medio día. Bandera de los Andes 2257. San José. Guaymallén.
31|3|T|03836|1|4|D

EMPLEADA de 8 a 16 horas. Avda. España 1148 6º B. Mendoza.
1|4|C|395|1|4

EMPLEADA 8 a 16 300.000 m|n Zapiola 1647 - Dorrego.
1|4|C|119|1|4

EMPLEADA cocina sencilla para matrimonio con referencias de 9 a 14. Patricias Mendocinas 707 3º "A" Tel. 240440.
1|4|T|03845|1|4

EMPLEADA con o sin retiro, corta familia buen sueldo. Rodríguez 1173 Dpto. 6 Ciudad. Teléfono 218593.
1|4|T|03853|2|4

EMPLEADA cama adentro, sin lavado ni planchado, buen sueldo. 9 de Julio 1067 - 2º Piso, Dpto. 3.
1|4|C|431|1|4

EMPLEADA servicio doméstico, se necesita, todo el día, indispensable honestidad y responsabilidad. Buen sueldo. Concurrir en horas de la tarde. Martínez de Rosas 1072, Ciudad.
1|4|C|441|3|4

EMPLEADA por horas o 3 días por semana necesito. Teléfono 249840 Constancio Vigil 819, Ciudad.
1|4|T|03857|2|4

EMPLEADA necesito de 8 a 12 cocina y lavado, con referencias, sueldo 250.000. Neuquén 2430, Ciudad.
1|4|T|03877|1|4

EMPLEADA necesito cama adentro sin lavado, planchado, buen sueldo. Mitre 1483, 4 piso. Dpto. 36.
1|4|C|558|1|4

EMPLEADA servicio doméstico necesito, para Algarrobal, con referencias, buen sueldo. Teléfono 262925.
1|4|C|561|2|4

MATRIMONIO solo necesita empleada medio día, buen sueldo 9 de Julio 150, Luján.
31|3|C|223|2|4

NECESITO empleada que entienda cocina, cama afuera. Con recomendación. Av España 1148 - 5º Piso - "B". Mendoza.
31|3|F|58041|1|4

NECESITO cocinera cama adentro, otros trabajos, muy buen sueldo. Salta 480. Ciudad.
31|3|C|2|1|4

NECESITO empleada matrimonio solo, cama adentro. T. 241006.
1|4|C|377|2|4

NECESITO empleada servicio doméstico calle O'Brien 1230 San José.
1|4|T|03854|1|4

NECESITO empleada casa de familia $ 800.000. Tel. 292497.
1|4|C|473|1|4

NECESITO chica entienda de niños y pequeños quehaceres con o sin cama adentro. Teléfono 249940. 9 de Julio 545, 2º piso. Dpto. 210.
1|4|T|03856|2|4

NECESITO empleada b|presencia p|atender departamento chico. Tratar 9½ a 13,30, 17 a 20 hs. pasaje Belgrano, casa 2, entre Colón y Pedro Molina.
1|4|C|544|1|4

NECESITO buena empleada corta familia $ 200.000 a 400.000. Tel. 227791.
1|4|T|03874|1|4

NECESITO matrimonio argentino, sin hijos, con referencias, para trabajos domésticos, él, sepa manejar. Damos casa, comida, buen sueldo. Julio Lemos 160, Godoy Cruz.
1|4|T|03887|1|4

NECESITO empleada, medio día. Tiburcio Benegas 2506, Ciudad.
1|4|C|569|1|4

URGENTE necesito empleada, medio día. Buen sueldo. Pasaje Varela 375. Godoy Cruz. Teléfono 248961.
30|3|F|56971|1|4

OFRECIDOS

A EMPLEADAS seleccionadas Agencia España 1683. Seriedad, garantía. Teléfono 259168.
29|3|C|610|2|4

A MORON 284 solicite empleadas seleccionadas, garantizadas, consulte. Teléf. 291104.
29|3|C|018|2|4

PARA lavado, planchado y limpieza. José Hernández 1956, Las Heras.
30|3|C|827|1|4

SE OFRECEN 2 empleadas cama adentro. Tratar: Salta 1587. Ciudad.
31|3|C|207|2|4

SEÑORA dispone Agencia Bombal 4 empleadas excelentes. T. 292497.
1|4|C|473|1|4

LINDOR COVAS por WALTER CIOCCA

Copa Libertadores

River enfrenta hoy a Galicia

BUENOS AIRES, 31 (Télam) — River Plate tiene la posibilidad de adjudicarse mañana el grupo uno de la copa Libertadores de América de vencer al Deportivo Galicia, quien no sumó ningun punto en cuatro partidos.

El encuentro, que se efectuará en el estadio de Núñez, a partir de las 21, definirá también las posibilidades de Estudiantes de La Plata, quien venció anoche al equipo venezolano por 4 a 0, y cuenta siete unidades. River, con un cotejo menos, tiene ocho.

River sumó hasta el momento la totalidad de puntos en disputa, al vencer a Estudiantes como local, a Portuguesa y Galicia, en Venezuela y, el martes 23, en Núñez, por 2 a 1 al Portuguesa Fútbol Club, en una pobre actuación.

Hasta el momento el panel de Galicia resultó muy flojo en relación a los dos cuadros argentinos e incluso al Portuguesa Fútbol Club. Sin embargo, en esta presentación, podría jugar su goleador, el numero nueve, Tiao Kele, brasileño, en quien su técnico, el uruguayo Walter Roque, tiene depositadas sus esperanzas.

En River, por su parte, se anuncia la reaparición de Norberto Alonso y el remplazo de Reinaldi, lesionado por Sabella.

Las probables alineaciones son:

River Plate: Fillol; Zappia, Perfumo, Pena y H. López; Merlo, J. J. López y Alonso, Gonzalez, Sabella y Mas. D.T.: A. Labruna.

Galicia: Giménez; Motta, Cecilio, Watfi y Marquinha, Pérez, Useche y Rivero; Gonzalez, Tiao Kele o Soto, Cassano o Soto. D.T.: W. Roque.

La terna de árbitros está integrada por Silvano, chileno, Martínez Bazzan, uruguayo y el paraguayo Ortiz, quien dirigió Estudiantes - Galicia.

Bayern Munich y Real Madrid igualaron 1 a 1

MADRID, 31. (Télam-EFE). — El Real Madrid y el Bayern de Munich igualaron en un tanto el partido de ida disputado hoy, en esta ciudad, por las semifinales de la copa Europea.

Los goles fueron anotados por el argentino Roberto Martínez (RM) y el alemán por el goleador Muller, ambos en el primer tiempo.

Renunció el comité de la AFA

BUENOS AIRES, 31. (Télam). — Los integrantes del comité ejecutivo de la AFA presentaron esta noche la renuncia colectiva a sus cargos, según informó el jefe de prensa de esa entidad, Wáshington Rivera.

Para elegir nuevas autoridades se convocó a asamblea ordinaria para el día 20 de abril. Durante este lapso, la AFA será dirigida por el gerente administrativo de la misma: Ernesto Wiedrich.

La selección nacional juega hoy en España

SEVILLA, España, 31 (Télam-Especial). — El seleccionado argentino de fútbol jugará mañana, jueves, en esta ciudad, el quinto compromiso de su gira por Europa, enfrentando a Sevilla, ubicado octavo en el campeonato de primera división del fútbol español.

La Argentina, que había comenzado exitosamente la serie de compromisos, venciendo a las selecciones de Rusia y Polonia, tuvo un pronunciado bajón cayendo derrotada con posterioridad frente a la selección húngara y al equipo alemán Hertha de Berlín.

Pese a las derrotas experimentadas por los argentinos, existe mucho interés por verlos en acción, porque se considera que sólo un equipo integrado por valores de jerarquía pudo haberse alzado con la victoria en reductos tan difíciles como Kiev o Charzow.

Sevilla sera sin duda un adversario de riesgo para los dirigidos por Luis César Menotti. Sus hombres conocen a la perfección el sistema de marca hombre a hombre, que es el que más dificultades le crea a los delanteros argentinos.

Ademas conviene a recordar que la sucesión de encuentros y los continuos viajes que tiene sobre "sus espaldas" el elenco Albiceleste, con su genio y su inventiva, pueden llegar a obviar esos inconvenientes.

Menotti es conciente de la declinacion del conjunto, incluso llegó a manifestar que la última fue la más pobre de las actuaciones de sus dirigidos, pero no deja de ser optimista. Confía en los suyos y espera que sepan superar las dificultades que han debido soportar.

Vilas juega con Fillol hoy en Brasil

SAN PABLO (Brasil), 31. (Télam - Especial). — El tenista argentino Guillermo Vilas volverá a presentarse mañana en el torneo internacional que se disputa en esta ciudad, válido para el circuito del World Championship Of Tennis (WCT), frente al chileno Jaime Fillol.

Vilas debutó en este certamen venciendo al australiano Kim Warwick por 6-2 y 6-4, mientras que su adversario derrotó al brasileño Luis Tavares 6-3 y 6-4.

Todavia están frescos en la memoria de los aficionados a este deporte la magistral actuación del joven marplatense en el último encuentro por la final sudamericana de la copa Davis, en Santiago de Chile, frente a Fillol, a quien derrotó categóricamente, arrancando el aplauso de los aficionados chilenos.

Pocos días después volvió a superarlo en México, también en forma categórica.

El circuito de la WCT es encabezado, hasta el momento, por Arthur Ashe, seguido por el sueco Bjorn Borg, quien también compite en el certamen que se está desarrollando en esta ciudad. Vilas está ubicado en tercer lugar.

Bernardo Pinea, Narciso Bazán y Alejo Llano, que visitaron LOS ANDES. Los tres representarán a la Asociación Ciclista Mendocina, en el cuyano a disputarse en San Luis.

Ciclismo para veteranos

Visitaron la sección Deportes del diario LOS ANDES los ciclistas de la categoria veteranos, Narciso Bazán de 43 años, Alejo Llano de 44 y Bernardo Pinea de 43 años, los que de acuerdo a sus cualidades han sido designados para representar a la Asociación Ciclista Mendocina, en el cuyano de ciclismo para veteranos a disputarse en la provincia de San Luis, entre sabado y domingo próximo.

Narciso Bazán, que milita en el club Laverriere, práctica el deporte del pedal desde 1950, iniciándose en las actividades del pedal en el club Antártida Argentina, en San José, Guaymallén.

En las pruebas de veteranos, donde participa como ciclista federado, tiene una destacada actuación que le ha valido ser elegido para intervenir en este cuyano.

Bernardo Pinea, es el corredor más novel, ya que inició sus actividades en 1968, en el club Coppi, pasando en 1973, al club Coquimbito Peñaflor en 1974, ya cumplido su ciclo en las categorias superiores, se enrolo en la peña de veteranos, como federado.

Alejo Llano, que desde 1958, participó como corredor del club Capello, hasta 1969, estuvo dos años inactivo y en 1971 pasó al club Kilómetro 11 de Rodeo de la Cruz, en 1973, sacó licencia de mecánico de la Asociacion, pero sin dejar de participar en cuanta carrera libre hubiere, sintió el deseo de correr como federado y se afilió al club STIA, donde ha cumplido con eficacia en las competencias realizadas.

Ahora deberán demostrar que sabrán representar dignamente el ciclismo antiguo en el campeonato cuyano, donde ha sido incorporado por primera vez.

Automovilismo

En la frontera de la demencia

BUENOS AIRES, 31 (Especial para Noticias Argentinas por Ricardo Fernández Gaia). — A duras penas Carlos Garro se repone en el Hospital Italiano de esta capital de politraumatismos y triple fractura del brazo izquierdo, todo ello como recuerdo del accidente protagonizado el domingo en el autódromo de Las Flores (Provincia de Buenos Aires) donde fue dable presenciar varios episodios del más puro salvajismo —el de Garro fue, simplemente, el de las peores consecuencias— en los que una veintena de inconcientes disfrazados de pilotos trataron de destruirse sin miramientos unos a otros y que trajo a la mente de todos los allí presentes la imagen del chico Nelson Poggio, victima de esa barbarie el año pasado en Mendoza.

Claro que no es cuestión de rasgarse las vestiduras ahora, como lo están haciendo algunos pilotos y dirigentes de la Confederación Argentina del Automovilismo Deportivo (CADAD), cuando ya hace por lo menos un par de años que la práctica del "autazo" o el choque artero es práctica común en el Turismo Nacional. Ocurre, sencillamente, que por sus caracteristicas, el veloz autódromo de Las Flores se convierte en un escenario mucho más peligroso —en cuanto a las consecuencias de tales actitudes— que, por ejemplo, el circuito 9 del autódromo municipal de la ciudad de Buenos Aires.

El tema de la clase C del Turismo Nacional es bastante simple: Fiat y Peugeot llevaron lo que debía ser una lucha deportivo-publicitaria sin más matices se transformó en una guerra abierta y sin cuartel donde los pilotos se convierten —al más puro estilo de la inverosímil serie "Meteoro"— en malvados mercenarios capaces de las más aberrantes conductas sobre la pista, donde sin importar las consecuencias se busca el triunfo de uno de los hombres de la marca, que en la mayor parte de los casos es predeterminado con anticipación por los respectivos jefes de equipo.

Pero si Nelson Poggio —de haber sobrevivido— o Juan Pablo Zampa —a quien mediante una de esas maniobras le arrebataron lo que podía haber sido el triunfo el domingo— estarían en condiciones de hacer escuchar su crítica acerba a ese sistema, por no practicarlo, difícilmente esa franquicia le quepa a Carlos Garro, quien juntamente con otros renombrados como Osvaldo "Cocho" López —también victima el domingo— Francisco Mayorga, Esteban Fernandino, Ricardo Zunino, Néstor Jesús García Veiga, Carlos Juárez, Aldo Caldarella o Eduardo Márquez, todos ellos hombres que jamás tuvieron ningún tipo de reticencia para utilizar tan drásticos métodos.

Lo curioso es que esos métodos, o el "juego de equipo" planteado el domingo por De Quesada y Zunino merced al cual "se sacaron de encima" a López y Zampa, no se utiliza en ciertos y determinados lugares a resguardo de la vista de autoridades y público, sino que se emplea donde mejor cuadre, como presuponiendo una inmunidad de la que en realidad gozan, salvo sanciones aisladas como las aplicadas a Caldarella y Márquez, posteriormente beneficiados por una oportuna amnistía decretada por CADAD.

La solución es bastante simple, en rigor: El ente confederal deberá reforzar el cuerpo de veedores con voz y voto a la hora de las determinaciones y en base a sus informes castigar con la mayor severidad que permita el reglamento —preferentemente quitándole de por vida la licencia deportiva al infractor— a todos aquellos que se mantengan en la actual tesitura, aún cuando ello signifique eliminar del panorama automovilístico a las grandes figuras.

Es que si en este momento la situación es grave, la misma puede llegar a límites catastróficos con el correr de los meses y a la lucha comercial entablada sobre las pistas entre Fiat y Peugeot se sumen Chrysler (Dodge 1500 1.8), Ford Motor Argentina (Taunus) y eventualmente General Motors Argentina (Opel K-180).

En esa situación no existirán sólo ocho autos de equipos oficiales y algunos otros semioficiales, sino que de los 25 o 30 concursantes que se junten para una final la mayor parte de ellos estarán dispuestos —y con órdenes precisas al respecto— a utilizar cuanta artimaña les sea posible no ya para ganar ellos, sino al menos, para que no gane el rival de marca.

Los Poggio o los Garro no serán entonces hechos aislados, sino que podrían llegar a convertirse en la moneda corriente de cada competencia de la clase C del Turismo Nacional.

"Noquearé a Monzón", dijo Rodrigo Valdés

BUENOS AIRES, 31. (Télam). — Mi mano derecha está totalmente recuperada, con ella derribé a Max Cohen y noquearé al argentino Carlos Monzón", manifestó el colombiano Rodrigo Valdés, campeón mundial de los medianos para el Consejo Mundial de Boxeo, en un reportaje difundido esta noche por la audición "Oral Deportiva Edmundo Campagnale", de una emisora privada de esta capital.

Valdés, quien se encuentra en Nueva York, de regreso de París, donde el domingo retuvo su corona venciendo por abandono al francés Nessim Max Cohen, dedicó su victoria al pueblo de su patria, "en especial a la juventud".

Al preguntársele si estaba totalmente rehabilitado de la lesión que sufriera en el dedo índice de la mano derecha, Valdés dijo: "ha quedado demostrado que pego tan fuerte como antes, si Cohen no abandona lo hubiera noqueado con mis derechas y lo mismo haré con el argentino Carlos Monzon".

Cuando se le solicitó que aclarara el estado de las tratativas para ese combate, que unificaria la corona de los medianos, el colombiano manifestó: "mi mánager, Cill Clancey, está negociando esta pelea y hasta el momento no hay nada firmado. Espero que se realice en junio o julio, de no ser así, deberé efectuar un combate previo en Miami o Puerto Rico, para mantenerme en forma".

Desmentida de Talleres de Córdoba

CORDOBA, 31. (NA). — Autoridades del Club Talleres, de esta ciudad, desmintieron que hayan sido detenidos cuatro jugadores del club en Mar del Plata.

La desmentida tuvo lugar ante una versión en la que se consignaba que los cuatro integrantes de Talleres habian sido detenidos en un allanamiento efectuado en el hotel que posee el Sindicato Unido Petroleros del Estado en Mar del Plata.

Superóse el conflicto en Gimnasia

LA PLATA, 31. (Télam). — Quedó superada la situación planteada por los jugadores del plantel superior de Gimnasia y Esgrima relacionada con el cobro de sus premios, cuyo monto de 12.000 pesos por partido ganado habia sido convenido a partir del encuentro con Estudiantes.

La suma se pactó sobre la base de un acuerdo entre la comisión directiva, que dispuso 6.500 pesos por partido ganado quedando el resto a cargo de un grupo de asociados, cuya nómina es la siguiente: Di Massi, Garcia, Recce, Onofri, Rodriguez y Rubio.

El conflicto se presentó ayer cuando los jugadores fueron a retirar el cheque, luego del triunfo frente a Unión, en el que sólo figuraban los 6.500 pesos a los que se comprometió la directiva.

Se aclaró hoy que por un error involuntario de uno de los asociados donantes, no habia sido incluida la parte comprometida por ese sector.

Huracán jugará el 6 en Salta

SALTA, 31. (Télam). — El primer equipo de Huracán de Buenos Aires se presentará el martes próximo aquí, frente a Central Norte, quien representará a Salta en el próximo torneo Nacional de fútbol.

También se conoció que el conjunto metropolitano jugará en San Salvador de Jujuy con Gimnasia y Esgrima.

José Nápoles y Stracey pelearían en setiembre

MEXICO, 31 (Télam-Latín). — El mexicano José Angel Nápoles, ex campeón mundial de los medio medianos, podria volver a convertirse en el gran ídolo de los aficionados locales si logra el estado físico óptimo para enfrentar por el título de la categoria, al británico John Stracey, en setiembre cuando venza el plazo para que el campeón exponga su corona.

Precisamente fue Stracey quien derrotó a Nápoles el seis de diciembre del año pasado, en la décimo quinta defensa que hizo el mexicano del título del Consejo Mundial de Boxeo (CMB).

Desde ese momento Nápoles, nacido en Cuba, dejó de boxear debido al fuerte castigo sufrido en ese combate en el cual terminó con los párpados abiertos y los ojos semicerrados.

Stracey derrotó a Nápoles por nocaut en el sexto round. El púgil mexicano debió guardar reposo durante tres meses por prescripción médica, pero ahora se siente plenamente recuperado y está dispuesto a reconquistar el título.

La comisión de boxeo del distrito federal, que indicó el reposo, no dio aún el visto bueno para que Nápoles vuelva a boxear, por lo que el pugilista decidió entrevistarse con el presidente del CMB, José Sulaiman, para apurar una pelea con Stracey.

Sulaiman señaló a Latín que Nápoles figura en el primer puesto del ránking de febrero del CMB ya que el anterior número uno, el italiano Bruno Arcari, pasó a la categoria superior.

Sulaiman agregó que si la comisión de boxeo del distrito federal autoriza a Nápoles a reanudar la actividad, los servicios médicos del CMB revisarian al ex campeón y darian la última palabra. A partir de ahí, si la resolución es favorable, se organizaria la pelea con Stracey.

Propuesta de Fangio

CARACAS, 31. (Télam-DPA). — Juan Manuel Fangio, probablemente uno de los más grandes astros del automovilismo mundial de todas las épocas, sugirió hoy en Caracas la celebración de una segunda versión de la "Caracas - Buenos Aires", corrida por única vez en 1948 con el triunfo de Domingo Marimón.

Fangio llegó ayer a Venezuela y hoy aparece en los periódicos locales sosteniendo: "Tengo un sueño que cumplir; me gustaria organizar una carrera. Y lanzo la idea aquí mismo, desde Caracas a Buenos Aires. Se podria hacer en 1978 como promoción para el Mundial de fútbol".

El "Chueco", que viene de participar con más de sesenta años a cuestas, en el "Gran Premio del Oeste de los Estados Unidos" (Long Beach, California), donde se reunieron algunas reliquias del automovilismo mundial, sostuvo la posibilidad de que esa prueba de largo aliento atraviese Brasil, Perú, Ecuador, Colombia, Paraguay y Chile.

"En fin, reeditaremos aquellas carreras de los buenos tiempos. Desde luego que debería establecerse una reglamentación algo rigida. Seria cosa de que todos los touring clubs se pusieran de acuerdo y tenemos bastante tiempo para que la experiencia resulte un éxito", dijo Fangio, quien permanecerá aquí hasta mañana, dia que emprenderá viaje hacia Buenos Aires.

Liga Sanrafaelina: "Huracán por su cuenta"

SAN RAFAEL. — En la reunión semanal de la Liga Sanrafaelina de Fútbol, el titular de la entidad, Carlos Alberto Delpozzi, informó a los miembros del consejo sobre distintos puntos tratados en la reunión del Consejo Federal de la AFA, realizada el martes de la pasada semana y en la cual Delpozzi se integró como miembro de la región centro.

Delpozzi refirió que entre los puntos tratados en aquella reunión, se refirió a la situación creada por la presentación efectuada por Huracán ante la justicia federal, con motivo del fallo en el cual el Consejo Federal le diera por perdido el partido jugado frente a Pacífico, el pasado 15 de febrero por el regional.

Dijo Delpozzi, que ante el hecho de que para el Consejo Federal, era la Liga Sanrafaelina de Fútbol la participante en el citado regional, por ser ella la invitada especificamente, correspondia fijar una posición al respecto.

Ante ello se registró un prolongado debate y se arribó como conclusión definitiva que la Liga elevará un informe al Consejo Federal, en el cual le informara que "el Club Huracán no le comunicó su decisión de iniciar una acción judicial desconociendo "la única y última instancia" del Consejo Federal, y que la entidad "Auriazul" ha actuado en la emergencia por su única, total y exclusiva cuenta".

Ante esta postura de la Liga, el consejero de Huracán, Alfredo Capra, dejó sentado que Huracán asumía la total responsabilidad de la actitud adoptada y que "continuará las gestiones hasta las últimas consecuencias".

Arbitros para el Regional

BUENOS AIRES, 31 (Télam). — El Colegio de Arbitros de la AFA designó esta noche a los jueces que el domingo venidero controlarán encuentros por el campeonato Regional. La nómina de árbitros es la siguiente:

—Jorge Newbery (Junín) vs. Excursionistas (Tandil), en Sarmiento, de Junín: Fernando Alvarez.

—Atlético Paraná vs. Atlético Posadas: Héctor Del Bello.

—Benjamín Matienzo (Goya) vs. Mandiyú (Corrientes): Casimiro Abeledo.

Problemas en Estudiantes

Según trascendió esta noche —en esferas allegadas al Club Estudiantes de La Plata— se habrian producido serias desinteligencias entre el director técnico Carlos Salvador Bilardo y los integrantes del plantel profesional.

El problema se habria suscitado por la forma en que el entrenador se dirige a sus jugadores. La situación más espinosa —según los informantes— tuvo lugar el domingo pasado, en Santa Fe, cuando en un pasaje del encuentro contra Colón, Bilardo le pidió más movilidad a Franco Frassoldati y este le respondió con un insulto, que —a su vez— provocó una reacción similar en el técnico. La resultante de esto, fue la expulsión de ambos por parte del árbitro Aldo Ottone.

Chacarita - River en Huracán

El encuentro que el domingo venidero sostendrán Chacarita Juniors y River Plate, por la 10ª fecha del campeonato Metropolitano, se jugará en cancha de Huracán.

Esta decisión adoptada por la AFA se debió a un pedido conjunto de ambas entidades.

Sá de alta

El zaguero Francisco Sá, fue dado de alta por el médico de Boca Júniors, Raúl Giolosa. El jugador entrenará mañana, en forma liviana y si el técnico Juan Carlos Lorenzo considera que está en condiciones, reaparecerá el domingo ante Atlanta.

Por otra parte, Lorenzo tiene pensado hacer jugar a Hugo Gatti, Alberto Tarantini Roberto Mouzo y Marcelo Trobiani, quienes regresan el sábado con la selección, si estos se encuentran físicamente aptos.

Tenis: inician el Río de la Plata

BUENOS AIRES, 31. (Télam) — En las instalaciones del Buenos Aires Lawn Tenis dio comienzo esta tarde el 84º Campeonato de Tenis del Río de la Plata.

Los resultados registrados en las pruebas individuales de caballeros, fueron los siguientes:

Julián Ganzábal le ganó a Thierry Quintín por 6-7, 7-5 y 6-4; Fernando Dalla Fontana se impuso a Gabriel Auroux por 7-6, 0-6 y 6-4, Lorenzo Soriano batió a Carlos Gattiker por 6-2 y 6-4, en tanto Roberto Aubone superó a Jorge Dodero 6-4 y 6-4.

Novedades del fútbol

Hugo Mémoli sería cedido a Luján

Entre el señor Angel Juan, por Luján Sport Club, y el señor Jorge Nanclares, por Independiente Rivadavia, comenzaron las conversaciones por el pase de Hugo Cirilo Mémoli para los "Granates". Así lo confirmó ayer el vicepresidente "Granate". Prácticamente ya habría un acuerdo entre los clubes y Mémoli pasaría a Luján a préstamo por un año.

En Luján mientras tanto reinició los entrenamientos el marcador de punta Benegas.

Por otra parte, se anunció la reaparación de Guerrero para el próximo domingo frente a Gimnasia.

Rojas lesionado

Anoche fue enyesado el defensor Rojas y posiblemente su puesto sea cubierto por Dobalillo. Este seria, por ahora una variante en la formación titular de Godoy Cruz.

Contratos

Trascendió que han realizado conversaciones los doctores Eduardo Estrada y Nicolás Becerra, en las cuales se habria dispuesto pedirle a la Liga Mendocina que exhorte, a sus clubes afiliados a fin de que formalicen los contratos con los planteles antes de iniciarse la 3ª fecha del torneo oficial. Se dijo que se pretenda buscarle cierta seguridad a los jugadores, hasta tanto no se constituyan las mesas de trabajo.

Reaparición "Albiceleste"

Para el próximo domingo reaparecerá en Argentino el volante Raúl Rodolfo Zolorza. Hoy se sabrá por quien entraría en el primer equipo.

Giménez "Azulgrana"

Ayer se concretó en San Juan el pase del futbolista Giménez, de Aberastain de Pocito, para Andes Talleres. El jugador vendrá a préstamo con opción al pase definitivo. Para formalizar la operación, viajaron a la vecina provincia los dirigentes "Azulgranas" Labanti, Musri y Márquez.

Comunicado de F.A.A.

Futbolistas Argentinos Agremiados (filial Mendoza), emitió el siguiente comunicado: "F. A. A. —filial Mendoza— comunica a sus afilia os que aquellos que no han regularizado su situación laboral con los clubes, pueden solicitar el asesoramiento de nuestra entidad, a los efectos de realizar las acciones legales individuales que correspondan en defensa de los intereses laborales de cada afiliado.

Club Platense

El club Platense, de San Jose, ha convocado para hoy a las 21 a su plantel de jugadores de primera y cuarta "B", a efectos de realizar un entrenamiento en la cancha del club Municipal de la Capital.

Mañana habrá boxeo

Mañana a partir de las 22, en el local de la Federación Mendocina de Boxeo, se medirán los profesionales Enrique Agüero y Juan Carlos Alvarez, en combate pactado a 10 vueltas. Excelente oportunidad del campeón mendocino de los plumas para exponer sobre el ring sus condiciones técnicas y de fuerte pegador, ante el chileno que viene precedido de buenos antecedentes en su carrera boxística no solo de su pais, sino fuera del mismo.

En el semifondo, se enfrentarán los jóvenes profesionales mendocinos, Jorge Páez y Héctor Navarro, quienes no hace mucho ofrecieron un lindo espectáculo en Gutiérrez.

El programa se completará con tres peleas entre aficionados, a saber: mediano liviano, Eduardo Gómez (Godoy Cruz) vs. Alfredo Coto (Tunuyán); liviano, Francisco Galdame (Firpo) vs. Juan Carlos Ballestero (Tunuyán) y medio mediano, Alberto Flores (Firpo) vs. Roberto Sosa (Tunuyán).

Para las localidades regirán los siguientes precios: ringside $ 300; palco $ 200; popular $ 100 y damas, niños y conscriptos $ 50.

El torneo "Vendimia" comienza en hipismo

Organizado por el Club Hípico Mendoza y Club Ecuestre Aconcagua, se iniciará mañana en las instalaciones del primero, el concurso de saltos, denominado "Vendimia 1976". El festival continuará el sábado y domingo próximo, dando comienzo todos los días a las 9.

Participarán de tan importante festival, jinetes del Club Hípico Monte Grande, de Buenos Aires, Jóckey Club de Río Cuarto, de San Juan y de las entidades organizadoras.

El programa completo de la reunión inaugural será el siguiente: prueba Nº 1, saltos variados, reservado para menores y jinetes de tercera; prueba Nº 2 saltos variados, para jinetes de segunda y tercera categoria y prueba Nº 3, con una altura de 1.30 m., para jinetes de tercera.

La entrada será libre para todos los días de reuniones.

Hoy, reunión de ciclismo

La Asociación Ciclista Mendocina realizará hoy, a las 18, una reunión con los corredores y delegados que participarán en el próximo campeonato cuyano a realizarse en San Luis y argentino en la provincia de Santa Fe, con la finalidad de ultimar detalles relacionados con dichos torneos.

Reunión de bochas se hará mañana

La Asociación Mendocina de Bochas, ha convocado para mañana, a las 21, a una reunión, a todos los presidentes o personas autorizadas de las instituciones afiliadas, con la finalidad de tratar asuntos de vital importancia relacionados con la marcha de la entidad madre.

Agasajo a ex boxeadores se efectuará

La Mutual de Ex boxeadores Mendocinos realizará el sábado, a las 13, un almuerzo a la criolla, en el local de la Federación Mendocina de Boxeo, sito en calle Mitre 1771 de ciudad.

En la oportunidad serán agasajados los señores Silverio de la Fuente, Juan Carlos del Río, Pedro Dellarole y Victorio Galeazzi.

Los interesados podrán adquirir las tarjetas en calle Buenos Aires 83, y los fondos obtenidos serán destinados a la Casa del Boxeador.

Minibásquet: "Vacaciones"

El sábado continuará el torneo de minibásquetbol denominado "Vacaciones". Jugarán a partir de las 17, en cancha de Pedro Molina, P. Molina vs. Andes Tallares, y en cancha de Cano, Guillermo Cano vs. A.M.S.A.

En la Asociación de Básquetbol habrá hoy sorteo

Informó la Asociación Mendocina de Básquetbol, que hoy a las 20.30 en su sede, se procederá al fixture y sorteo de los torneos oficiales de juveniles, cadetes y cadetes menores.

EDICTOS JUDICIALES

EDICTO. - Humberto L. Giovannini, martillero, matrícula 567, domiciliado Coronel Rodriguez 16, ciudad, orden 7º Juzgado Civil, autos 32.178 "Plaza Juan c/Manuel Ferreyra p/resc. de contrato, daños y perj.", 12 abril 1976, hora 11, en estrados tribunal, tercer piso, ala norte, Palacio Justicia, frente secretaria Sr. José M. Hidalgo, rematará base $ 6.615,00 (705 valuación fiscal $ 9.450,00) inmueble urbano propiedad demandado, situado Villa Hipódromo, Godoy Cruz, Mendoza, calle 20 de Junio 1569, con edificio construcción adobe, techos caña, barro, ruberoil, pisos mosaico, cielorraso lienzo, pintura aceite y cal, agua, luz, gas, cloacas, 2 habitaciones, comedor, cocina comedor, galeria con mampara, baño instalado, galponcito, patio con parral, entrada auto, habitada por demandado y familiares directos. Superficie: 319,95 m2. Límites: Según títulos agregados autos donde pueden consultarse, no aceptándose reclamos posteriores por falta o defecto los mismos. Norte, lote 28; Sud, calle 20 de Junio; Este, lote 19 y Oeste, lote 25 y fondos lotes 26 y 27. Inscripciones: Registro Propiedad Raiz a nombre Manuel Ferreira Nº 9.221 folios 10, tomo 58 "A", Padrón Territorial 11.939; Padrón Municipal 15.350 y Obras Sanitarias Nación, localización calle 20 de Junio 1569, Godoy Cruz. Cuenta 45.237. Deudas: a 1975 Rentas, $ 1.309,11; Municipalidad $ 3.336,07 (en ejecución); O. Sanitarias Nación pesos 959,20, todos más multas, intereses, recargos fecha pago y departamento Godoy Cruz. Gravámenes: Embargo de autos $ 68.000,00 anotado folio 156, tomo 29. Embargo: autos 111.495 Tribunal Tributario, Municipalidad Godoy Cruz c/Ferreyra Manuel - Apremio $ 3.230,07, anotado folio 71, tomo 32, ambos embargos Godoy Cruz. Hipoteca: Primer grado favor Peria Santiago Francisco $ 250.000,00 m/c., anotada folio 225, tomo 17, Impar, Hipotecas Godoy Cruz. Notificación. Acreedor hipotecario o tenedor documento hipotecario, concurra subasta a defender sus derechos. Seña 10 % dinero efectivo acto remate conjuntamente con honorarios martillero 3 %, saldo aprobación subasta. Informes: Juzgado o martillero.

26|3|C|425|7|4|A

EDICTO. — Juez Segundo Juzgado Civil, Secretaria Nº 3, cita herederos y acreedores de López Antonio p/Sucesión, audiencia el día trece de abril, a las once horas. Autos Nº 15.571. L. Vega, Secretario. 1|4|F|58212|12|4|A

EDICTO. — Juez Sexto Juzgado Civil, Secr. 6, cita herederos y acreedores de Raúl Emilio Carra, comparendo veintidós de abril próximo a las diez y treinta horas. Expte. Nº 84.097. Alberto J. Sacchi Yori, Secretario. 1|4|C|123|13|4|A

EDICTO. — Décimo Quinto Juzgado Civil. Autos Nº 39231. "Dcción Prov. de Vialidad c/Rosa Rosaura, Sara T. Leyro y Kreuttzer p/Expropiación". Cita emplaza diez días demandados y/o sucesores, herederos o interesados rasgo terreno ubicado en el Sur de la Colonia Alvear, Departamento General Alvear, superficie total 26.718 Has. 7.521,96 m2. inscripto Registro Propiedad Raiz Mza. Nº 3.817 fs. 5 Tº 34-D de General Alvear; bajo apercibimiento ser representados Defendor Oficial. (Art. 22 inc. 3º. Dec. Ley 6745/57; Arts. 62 y 72 C.P.C.). Rodolfo H. Puebla, secretario. 24|3|F|55622|2|4

EDICTO. — Primer Juzgado Civil Tercera Circunscripcnón, Expte. 25490, notifica a Jorge Lucero Jara y/o sus sucesores, traslado demanda por diez días promovida por Pedro Nicolás Moyano por título supletorio, sobre inmueble constante de 1545,54 m2., ubicado en intersección calles Urquiza y Rivadavia, Algarrobo Grande, Junín, Mendoza. Citase asimismo a quienes se consideren con derechos. - Secretaria Gianello.

11|12|F|52836|8|4|A

EDICTO. — Juez Primer Juzgado Civil de la tercera Circunscripción Judicial cita herederos y acreedores de Gregorio Atencio audiencia trece de abril once treinta horas. Esc. Act. Pedro Conrado Gianello, secretario.

24|3|F|55642|8|4|A

EDICTO. — Caja de Seguro Mutual Ley 1828, cita cinco (5) días beneficiarios Teófilo Gil Colonia, para reclamos derechos seguro mutual. - Antonio Eduardo Schillagi, Director gerente.

31|3|F|58174|6|4|A

EDICTO. — Por orden del Juzgado de Menores Tercera Circunscripción Judicial, en autos Nº 2604 "Cuevas José Antonio, s/autorización p/matrimonio" cita y emplaza por el término de tres días, para que conteste demanda Pablo Nicolás Cuevas por el término de tres días (Art. 67 y 69 del Cód. Proc. Civil). - Roberto S. de Castro, secretario.

31|3|F|58171|2|4

EDICTO. — Caja de Seguro Mutual Ley 1828, cita cinco (5) días beneficiarios José Ardito Frugis, para reclamos derechos seguro mutual. Antonio Eduardo Schillagi, Director Gerente.

31|3|C|202|4|4

EDICTO. — Caja de Seguro Mutual Ley 1828, cita cinco (5) días beneficiarios Tiberio Lanteri Scala o Tiberio Pablo Lanteri Scala para reclamos derechos seguro mutual. Antonio Eduardo Schillagi, Director Gerente.

1|4|C|374|3|4

EDICTO. — Orden 10º Juzgado Civil, Secretaria 10, Expte. 10.076, "Pistoresi Ana María c|Santos Alberto Sarmiento ejec.", Ricardo E. Pelegrina rematará seis abril próximo a las 10.30 hs., frente Secretaria Tribunal parte que corresponde al demandado en inmueble calle M. Moreno 512, Pedro Molina, Gllén., Mendoza, inscripto a nombre demandado y Gertrudiz Guzmán de Sarmiento, superficie s|t de 240 m2., límites: Norte parte del lote 10; Sud calle Nueva Nº 1 frente a Juan Molina; Este lote 9 Mz. I; Oeste con parte del lote 7 Mz. I. Inscripto Nº 12545 fs. 145, Tº 90-C Guaymallén. Mejoras: portón grande chapa, y construcción adobe. Base $ 3.087 Gravámenes: embargo de autos $ 58.000. Deudas: Rentas $ 200,00. Municipalidad Guaymallén pesos 1.057,07. Irrigación $ 1.405,38. Títulos agregados expediente donde pueden examinarse, no admitiéndose reclamos posteriores al remate. Seña 10 % comisión 3 % dinero efectivo, saldo aprobación. Informes Juzgado o martillero. - 9 de Julio 780, 3er. Piso, Escritorio 2. Ciudad.

23|3|C|73|1|4

EDICTO. — Juez Décimo Primer Juzgado Civil, Expte. 109.452, cita emplaza interesados sucesión María Esther Bolorinos de Budan, audiencia veintiuno abril próximo, once horas. Juan Carlos Puebla, Secretario.

22|3|C|942|1|4

EDICTO. — Juez 14º Civil, cita y emplaza a herederos y acreedores de: "Ana Zitz Vda. de Norz", comparendo catorce abril próximo, doce horas. Autos Nº 86.956. Felipe A. de la Rosa, Secretario.

24|3|C|56|5|4|A

EDICTO. — Juez Sexto Juzgado Civil, cita herederos y acreedores de César Chiodi e Hilda Santoni de Chioli, comparendo día veintiocho de Abril próximo a las once y treinta horas. Expte. Nº 84.353, Mendoza, 5 de marzo de 1976. Alberto J. Sachi Yori, Secretario.

24|3|C|74|5|4|A

EDICTO. — Juez Décimo Primer Juzgado Civil, Expte. 109.046, cita emplaza interesados Sucesión Antonio Hudson audiencia diecinueve Abril próximo once horas. - Juan Carlos Puebla, Secretario.

24|3|C|124|5|4|A

EDICTO. — Juez Primer Juzgado Civil San Rafael, cita herederos y acreedores Clotet María y Carlos Mas, audiencia trece de abril próximo a las once horas. Autos Nº 72.466 A. José Yagüe, secretario.

24|3|F|55573|5|4|A

EDICTO. — Juez Tercer Juzgado Civil, autos Nº 108.767 "Pringles de Gutiérrez, Ana c|Oscar [illegible] Gutiérrez, por Divorcio", notifica a Oscar [illegible] Gutiérrez, ignorado domicilio, audiencia día veinte de abril próximo, doce horas, objeto intento reconciliación. (Art. 302, C. P. C.). Arnaldo Andres Frigerio, Secretario.

1|4|F|53711|1|4

LICITACIONES

BANCO DE MENDOZA

LICITACION Nº 34/76-171

PROVISION ROPA DE TRABAJO PARA EL PERSONAL DE SERVICIO DEL BANCO

Llámase a LICITACION por la provisión de ropa de trabajo (camisas, sacos, pantalones, mamelucos y chaquetillas), para el personal de servicio del Banco.

APERTURA: 19 de Abril de 1976 a las 11 horas.

PLIEGOS E INFORMES: Dpto. de Compras y Licitaciones - Gutiérrez 51 - Subsuelo - Mendoza.

31|3|F|58021|1|4

INTERVENCION MILITAR EN LA PROVINCIA DE MENDOZA

MINISTERIO DE BIENESTAR SOCIAL

INSTITUTO PROVINCIAL DE LA VIVIENDA

Llámase a licitación pública para el día y horas que a continuación se detalla, por la compra de los siguientes materiales:

Sección Movilidad. Expte. 104-J-76 y Ac. Dia 19 abril 1976. Hora 10. Cubiertas p/ camiones, camionetas, auto.

Fábrica de bloque. Expte 396-D-76. Dia 19 abril 1976. Hora 11. Granza mediana.

Los pliegos de condiciones se encuentran a disposicion de los interesados en la sede del Instituto Provincial de la Vivienda, sita en calle Emilio Civit 642, en horario de 8 12.30 horas.

28|3|F|56320|1|4 A

BODEGAS Y VINEDOS GIOL eeic LICITACIONES

Licitación Pública Nº 042/76-M

TERCER LLAMADO

Llámase a Licitación Pública con apertura en calle Ju

CORREO ARGENTINO Mendoza
Concesión Nº 47/Dto. 8º
Tarifa Reducida
Franqueo a Pagar
Concesión Nº 228

LOS ANDES

MENDOZA — Jueves 1º de Abril de 1976

Año XCIV — Núm. 31.2

Mundial 78

Las autoridades de la FIFA visitan Mendoza

La composición fotográfica muestra pasajes de la inspección realizada ayer por altos dirigentes de la F.I.F.A. en las obras del complejo polideportivo que se llevan a cabo en el parque "General San Martín" y en el que se disputarán encuentros por el Campeonato Mundial de Fútbol.

Favorable impresión de las obras del estadio

A las 16.30 arribó ayer a El Plumerillo, el avión de Aerolíneas Argentinas que trasladó desde Córdoba a la comitiva de FIFA y AFA para inspeccionar las obras del estadio donde se jugarán partidos por el Mundial de fútbol en 1978.

Helmut Schooen, director técnico de Alemania, actual campeón del mundo.

La delegación

Integran la distinguida embajada deportiva que se encuentra en nuestra ciudad, el presidente del comité organizador del Mundial 78, señor Hernán Neuberger; el señor Hernán Joch, integrante del mismo organismo de FIFA; el director técnico de la selección alemana, señor Helmut Schoen; el capitán de corbeta Marcelo Joy, a cargo de la Secretaría de Deportes de la Nación; los dirigentes de AFA, doctor Martín Noel e ingeniero Juan José Russo; el periodista Dante Zavatarelli, de la comisión de prensa del Mundial 78 y dos periodistas alemanes que acompañan a los dirigentes de FIFA.

Visita al estadio

La comitiva se dirigió de inmediato al parque General San Martín, acompañada por el subsecretario de Gobierno, vicecomodoro Julio César Santuccione; el subsecretario de Promoción y Vivienda, capitán Urbano Jorge Murias; integrantes de la comisión provincial Mendoza Subsede, encabezados por el vicepresidente doctor Tomás Azpilcueta y el secretario Luis Molina Leal; el presidente de la Liga Mendocina de Fútbol, señor Francisco Coccioni.

El grupo inspeccionó distintos lugares de las obras realizadas. Primero, desde lo alto, se interiorizaron sobre la construcción del muro que separa el campo de juego del lugar donde estarán establecidas las gradas. Posteriormente se dirigieron a la zona donde quedará establecido el campo de juego. Todo esto fue tomado por camarografos de televisión para ser difundido en Alemania y por periodistas y fotógrafos de distintos medios locales y de la Capital Federal.

Cada pregunta, cada duda de los dirigentes fue evacuada con precisión por integrantes del cuerpo técnico que tiene a su cargo la dirección de la construcción del complejo deportivo, mostrando los altos conductores del comité organizador su satisfacción.

Así fue como luego de unas palabras de elogio, pudimos escuchar por parte del señor Neuberger: "En todas nuestras apreciaciones somos totalmente sinceros y honestos". El ingeniero Russo, dirigente de AFA, ante nuestra requisitoria nos manifestó enfáticamente: "Esto va muy bien, muy bien".

Ya luego frente a los planos, los asesores fueron explicando detalles del estadio, ubicación de cabinas de transmisión, ubicación de sectores destinados a jugadores, periodistas, etc., dando significativas muestras de asentimiento y las palabras del señor Hernán Neuberger fueron por demás elocuentes: "Estamos muy satisfechos y agradecemos a ustedes por todo lo que se está haciendo y de mantenerse el ritmo de los trabajos, estamos seguros que esto será muy hermoso".

Hernan Neuberger, vicepresidente de F.I.F.A. y presidente del Comité Organizador del Mundial 1978.

Hernan Joch, integrante del Comité Organizador del Mundial 78.

El regreso

Para hoy, a las 9.20, está previsto el regreso por vía aérea de los visitantes a la Capital Federal.

En Córdoba

CORDOBA, 31 (Télam). — La delegación oficial de la comisión organizadora del mundial de fútbol de 1978, presidida por el vicepresidente de FIFA, Hermann Neuberger, partió esta tarde con destino a Mendoza, tras destacar la capacidad hotelera de la provincia y su grata impresión por el ritmo de los trabajos para la subsede.

Los máximos dirigentes del mundial visitaron esta mañana los estadios de fútbol de Talleres, Instituto, Belgrano y Júniors, que serán utilizados para los entrenamientos de los participantes en la ronda eliminatoria del campeonato. Mostraron agrado por las condiciones del campo de juego del Instituto Central Cordoba.

Por su parte el entrenador de la selección de Alemania Federal, Helmut Schoeen, manifestó que el probable albergue para sus dirigidos será la localidad de La Serranita, cercana a la ciudad de Alta Gracia.

Hernan Neuberger, vicepresidente de F.I.F.A. y presidente del Comité Organizador del Mundial 1978.

A la izquierda, instantes de la conferencia de prensa que se llevó a cabo en el Plaza Hotel con la presencia de los dirigentes visitantes y la presencia de autoridades del deporte en el orden nacional y provincial. En el grabado de la derecha, el presidente del Comité Organizador y sus acompañantes en diálogo con los técnicos que dirigen las obras.

"Si se cae el cielo se mueren todos los gorriones..."

El periodista Dante Zavatarelli, integrante de la comisión de prensa del comité organizador del Mundial de Fútbol en nuestro país, organizó una conferencia de prensa en el hall del Plaza Hotel, donde se hospedaron los visitantes.

"Venimos desde Córdoba, donde recorrimos los estadios de Talleres, Belgrano, General Paz Juniors e Instituto Central Córdoba, quedando gratamente impresionados por el estado de los campos de juego, en especial el de Instituto".

Luego de las presentaciones, los visitantes quedaron a disposición del periodismo.

Acerca de cómo había notado el estado de los trabajos, el presidente del Comité Organizador manifestó que en noviembre, a 14 días de haberse iniciado las obras del estadio, estuvieron en Mendoza y el entorno que ha tenido el mismo, hace que se sienta plenamente optimista y que la realizacion del Mundial sera todo un exito.

Cuando se le preguntó sobre el estado de las obras en las ciudades que junto a Mendoza han sido designadas como subsedes, el señor Neuberger respondio: "Dias atrás, amigos y colegas nuestros visitaron Mar del Plata. Nosotros ahora estuvismos en Córdoba y Mendoza y de acuerdo al progreso cronológico, las tareas se vienen cumpliendo dentro de los plazos establecidos".

"Nosotros efectuaremos otras visitas en el lapso que falta para la realización del Mundial, ya que hay que ir vigilando otros aspectos que hacen al evento, tales como alojamientos, medios de comunicación, transportes, etc."

—¿Como estaba Alemania en la organización de su Mundial cuando faltaba el mismo tiempo que falta ahora?

"Alemania empezó a trabajar firme dos años antes, ya que en 1972 se realizaron los Juegos Olímpicos y todo el esfuerzo se había centralizado en ese acontecimiento, pero puedo asegurar, que en ese entonces las obras estaban en las mismas condiciones de las que terminamos de inspeccionar", respondio el señor Neuberger.

Doctor Martin Noel, representante argentino en la F.I.F.A.

Luego la requisitoria periodística fue dirigida a Helmut Schooen, director técnico de la selección alemana campeona del mundo, sobre la posibilidad que el campeón mundial se albergue en Mendoza.

—"Debemos jugar un partido en Buenos Aires y dos en Córdoba y si jugamos bien, estaremos en Mendoza", manifestó sonriente el director técnico.

—¿Existe renovación de valores en la selección que dirige?

—"Desde 1974 hay jugadores de jerarquía que han abandonado la selección y todavía no hay una renovación apreciable acorde con esa jerarquía en el plantel, pero la base se mantiene y es seguro que en los dos próximos años surgirán valores como para que Alemania conserve su poderío".

—¿Cómo vé el fútbol argentino?

—"Desde muy chico fui admirador del fútbol sudamericano y por lo tanto el argentino y espero que para la final de 1978 esté un equipo sudamericano (Argentina) y uno europeo (Alemania) y que gane Alemania". La respuesta fue enmarcada por sonrisas en todos los rostros.

A una aclaración que se solicitó sobre si era verdad que el fútbol alemán sólo había dispuesto de 7 técnicos en 75 años, el vicepresidente de FIFA, señor Neuberger aclaró que no era así en realidad, sino que desde 1919, Alemania sólo tuvo en su selección 3 técnicos y que la conducción de su fútbol en el lapso de esos 75 años, sólo tuvo 6 presidentes.

Ante la posibilidad de que se introdujeran algunas variantes en las reglas de juego, el dirigente aclaró que "las reglas son tan simples que por eso el fútbol subsiste en el gusto popular".

A ello el técnico Schooen agregó una referencia anecdótica, cuando un experto en fútbol pretendió que se agrandaran las dimensiones de los arcos, a lo que él refutó que resultaría más económico, establecer una altura máxima 1.50 para los arqueros.

Ya sobre el final y ante vaga duda sobre la realiza del Mundial 78 en nuestro el señor Neuberger, respo con un proverbio aleman

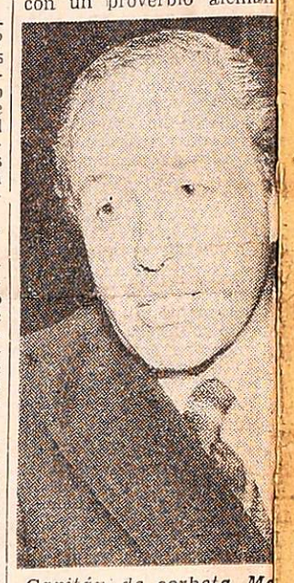

Capitán de corbeta Marcelo Joy, a cargo de subsecretaría de Deport

reza: "Si se cae el cielo mueren todos los gorriones aseveró una vez más que Mundial 1978 tiene ya su s LA ARGENTINA.

Farmacias de turno en la región de Cuyo

PROVINCIA DE MENDOZA

Capital. — Hasta las 24: "Avenida", Garibaldi 3, Tel. 244465 y 245402; "Natal", Olascoaga 2799, Tel. 216118; "Pasteur", San Martín 2292, Tel. 217656. Día y noche: "Ceriotto", Córdoba 395, Tel. 257567; "Colón", Colón esquina Belgrano, Tel. 244168 y 248508.

Policlínico Fleming. Teléfonos 241810 y 245792.
Hospital Central. Teléfonos: 248600, 240063 y 245287.
Hospital Emilio Civit. Teléfonos: 250000 y 216320.
Hospital Ferroviario. Teléfono: 252600.
Hospital El Carmen. Teléfonos: 220279 y 220803.
Servicio Sacerdotal Nocturno. De 21.30 a 6.30. Tel. 255654.
División Bomberos. Teléfono: 244888.
Comando Radioeléctrico de la Policía. Teléfono: 244444.

Godoy Cruz. — Hasta las 24: "Americana", San Martín Sur 19, Tel. 221316; "Paris", Pellegrini 1247, Tel. 290556; "Roma", Derqui y Paso de los Andes, Tel. 221453. Día y noche: "Chester", San Martín 2066, Tel. 291230; "Del Oeste", Derqui 194, Tel. 221601; "La Purísima", Joaquín V. González 775, Tel. 225008.
Las Heras. — Hasta las 24: "Pati", Burgos 155, Tel. 251343; "Paz", San Martín 608, Tel. 251616. Día y noche: "El Plumerillo", Independencia y Chacabuco.
Guaymallén. — Hasta las 24: "Litvin", Adolfo Calle 1052, Tel. 241004; "Belgrano", Godoy Cruz 1204, Tel. 258821; "Pedro Molina", Pedro Molina 311, Tel. 256021; "Sarmiento", Libertad 713, Villa Nueva, Tel. 261802. Día y noche: "Muria", Remedios Escalada 1377, Dorrego; "Bandera de los Andes", Colón 834 San José, Tel. 260192; "Rodeo", Carril Nacional 6035, Rodeo de la Cruz, Tel. 17.
San Martín. — Hasta las 24: "Tucumán", Tucumán y Mitre, Tel. 22714. Día y noche: "Avenida", Salta y Paso de los Andes, Tel. 21607.
Luján de Cuyo.—Día y noche: "Rodríguez", San Martín 400, Tel. 980741 y 980708.
Maipú. — Día y noche: "Ozamis", San Martín 11, Tel. 972054.
Gutiérrez.—Hasta las 24: "Seguí", Maza 213, Tel. 972305. "Berra", Ozamis 471, Tel. 972605.
Junín. — Día y noche: "Del Carmen", Mitre 256, Tel. 33.
Rivadavia. — Día y noche: "Jurado", San Isidro 1299, Tel. 42379.
La Paz. — Día y noche: "Las Chacritas", Belgrano y 25 de Mayo, Tel. 36.
Tupungato. — Día y noche: "San José", Belgrano 598, Tel. 8052.
Eugenio Bustos. — Día y noche: "San Antonio", G. Cano y Arenales, Tel. 17.
La Consulta. — Día y noche: "Luarca", San Martín 242, Tel. 11.
Santa Rosa. — Día y noche: "Santa Rosa", Ruta 7 s/n., Tel. 27. Las Catitas: "San Andrés", Ruta 7 s/n.; "Las Catitas", Av. Eulalia Calderón s/n. La Dormida: "La Ruta", Ruta s/n.; "Del Pueblo", Av. Remo Falciani s/n., Tel. 22.
Villa Atuel. — Día y noche: "Tonn".
San Rafael. — Día y noche: "Mitre", Hipólito Yrigoyen 267, Tel. 24123; "Italiana", Pellegrini 93, Tel. 24115.
Tunuyán. — Día y noche: "Sáenz", San Martín 970, Tel. 2019.
General Alvear. — Día y noche: "Calafat", Avenida Alvear Oeste 476, Tel. 2551.
Malargüe. — Día y noche: "San Antonio", San Martín 530, Tel. 47.

PROVINCIA DE SAN JUAN

Capital. — Hasta las 24: "Sugasti", Mendoza 1107; "Arévalo", Paula A. de Sarmiento 789 Norte, Desamparados; "Sarmiento", Santa Fe y Catamarca, Tel. 28083; "9 de Julio", avenida 9 de Julio 286 Este, Tel. 20125; "Renacimiento", Ceresetto 219 Este, Tel. 22038. Día y noche: "Del Carmen", Santiago del Estero y Catamarca, Tel. 23581; "Crisol", Laprida 102 Este, Tel. 27124; "Linares", San Martín 5377 Oeste, Tel. 23081; "De Lourdes", avenida San Martín 799 Este, Tel. 27303; "San Roque", República del Líbano 1002.
Caucete. — Día y noche: "Avenida".
25 de Mayo. — Día y noche: "Balmaceda".
Jáchal. — Día y noche: "El Cóndor".
Pocito. — Día y noche: "De Luján", Ingeniero M. Zalazar s/n., Tel. 69.
Albardón. — Día y noche: "Albardón".

PROVINCIA DE SAN LUIS

Capital. — Día y noche: "Pasteur", Junín 974, Tel. 2990; "Randazzo", Colón 1242, T. 2360; "Busso", Constitución y 25 de Mayo, Tel. 4328; "San Eduardo", Sucre y Miramar, Tel. 2921.
Ciudad de Mercedes.—Día y noche: "Lavalle", Pedernera 500, Tel. 2388; "Barrio Pringles", Hipólito Yrigoyen y Suipacha, Tel. 1471; "Rola", Avenida Mitre 1700, Tel. 1373.

Golf

Fernández puntero

Con enorme expectativa se inició el campeonato abierto Centro Cuyo y el campeonato interregional de la República, que se disputa en el Club de Campo Mendoza y donde está en juego el "Gran Premio Fulton". Toda una hazaña de los dirigentes de la institución de San Francisco del Monte y de la Federación Regional de Golf Centro Cuyo que ha logrado reunir 237 jugadores de todas partes del país.

En la categoría de profesionales donde intervienen 55 jugadores, Vicente "Chino" Fernández encabeza los primeros 18 hoyos con 65 golpes. Tuvo una ida con 30, o sea seis golpes bajo el par de la cancha. Un espectador dijo: "Qué fácil es el golf viendolo jugar". De vuelta bajo en un golpe el par para un 35. Le resultó más lógico a su excepcional ida. A un golpe quedó Jorge A. Soto con 66. En el hoyo 12 donde Fernández levanto un golpe por tres putt, pudo descontarle dos golpes y hasta el final igualaron con birdies en el hoyo 16 y 18. Quedaron cerca con 70 Leopoldo Ruiz, Mario Romero, Adán Sowa y Francisco Cerdá de Chile y con 71 Roberto De Vicenzo y Elsido Nari.

Resultados: 1º) V. Fernández, 30 35 65; 2º) J. A. Soto, 33 33 66; 3º) A. Sowa, M. Romero, F. Cerda, L. Ruiz con 70; 4º) R. de Vicenzo y E. Nari con 71; 5º) J. C. Molina, C. Ordóñez, A. E. Saavedra y J. J. Querellos con 72; 6º) Franco Marchioni, J. J. Leiva y E. Arrigoia con 73; 7º) F. de Luca J. Garro, A. J. Liguori y A. Campos con 74 y 8º) J. G. Quinteros, J. C. Cabrera, A. O. Peralta, L. Mieres con 75.

En la categoría scratch, Horacio Carbonetti del Golf Club de Río Cuarto está al frente con 69 golpes, seguido de Luis A. Daneri con 70. En el tercer lugar Roberto Monguzzi.

En la categoría de 0-9 Ernesto Briggs del Club de Campo Mendoza en destacada actuación comparte el primer puesto con Luis A. Daneri del Ituzaingó Golf Club, Raúl Ramírez del Amancay de San Juan, Alejandro Senillosa del Hindú y Horacio Carbonetti del club riocuartense. Otra figura que también está en un meritorio segundo lugar es Carlos von der Heyde con 71.

Resultados: 1º) E. Briggs, L. Daneri, R. Ramírez, A. Senillosa y H. Carbonetti con 70; 2º) C. von der Heyde con 71; 3º) R. Triay y R. Monguzzi del Córdoba Golf Club con 72 y 4º) J. C. D'Ambra, J. A. Orfila (h), E. Gargantini del Club de Campo y J. de Azcuénaga de Paraná con 73.

Por el campeonato interregional por equipos, el conjunto de Centro Cuyo encabeza los primeros 18 hoyos con 216. Está formado con H. Carbonetti, 69; R. Monguzzi, 72; L. Carbonetti, 75 y Jorge Pillado Calise con 77. De escolta están las formaciones de Metropolitana con 223 y Litoral y Sur con 232. El equipo de la Federación Regional Norte no ha venido.

El maestro Roberto De Vicenzo seguido de sus admiradores. En todo momento fue atracción. Se espera un repunte de acuerdo a su reconocida capacidad.

Actividad para hoy

Hoy se disputan los segundos 18 hoyos clasificación en profesionales, scratch, con handicap hasta nueve y los segundos 18 hoyos del torneo regional. También las damas scratch y de 0 a 15 darán comienzo a sus 54 hoyos. A continuación los horarios de salida:

9.07 S. Barbará - R. Ramírez - P. Fontdevila; 9.15: A. Molina - J. Varaschin - J. Vicchi; 9.22: R. Triay - Rojas Silva - V. Aldaz; 9.30: M. del Campo - E. Briggs - E. Perinetti; 9.17: F. Moyano - P. Tascheret - H. Leiro; 9.45: J. D'Ambra - A. Senillosa - R. Aparicio; 9.52: R. Norton - C. von der Heyde - C. Ferrer; 10.00: M. Navarro - N. Barrera - J. Liberto; 10.07: C. Garmendia - R. Castro - A. Maidana; 10.15: M. Arana - López Aragón - J. Orfila; 10.22: A. Romera - T. Castillo - A. Bustamante; 10.30: T. Popovic - J. Castillo - H. Benavidez; 10.37: F. González - D. Castillo - S. Chaparro; 10.45: G. González - A. Ceballos - O. Canto; 10.52: A. Granata - O. Vetere - E. Gargantini; 11.00: A. Benenati - R. Roldán - J. Canto; 11.07: A. Travieso - R. Coultas - H. Mendoza; 11.15: B. Lacase - J. Ramón - A. Campos; 11.22: K. Tiribelli - E. Travieso - E. Arrigorria; 11.30: G. Ehrman - J. Benenati - E. Pose; 11.37: M. Pérez Lahitte - A. Maiques - R. Coscia; 11.45: F. Chiesa - R. Terrier - J. Baldi; 11.52: R. Fermepín - F. Marchioni - R. Anello; 12.00: J. Pillado C. - J. Orillo - J. Leiva; 12.07: J. Haffner - M. Romero - A. Sowa; 12.15; H. Rivas - J. Querelos - O. Tudino; 12.22: R. Zemborain - A. Saavedra - A. Liguori; 12.30: L. Carbonetti - E. Nari - Fco. Marchioni; 12.37: J. Garmendia - J. Carro - R. Calgaro; 12.45: J. Bertolloto - L. Mieres - N. Morales; 12.52: J. Ledesma - F. de Luca - F. Cerda; 13.00: R. Monguzzi - A. Peralta - L. Ruiz; 13.07: E. Hardcastle - C. Ordoñez - C. Liberto; 13.15: De Azcuénaga - J. Molina - R. de Vicenzo; 13.22: L. Daneri - J. Soto - V. Fernández; 13.30: H. Carboneti - J. Quinteros - J. Cabrera; 14.00: M. de von der Heyde - M. de Bensadon; 14.07: P. D'Ambra - M. de Pillado - T. de Sigren; 14.05: F. Varoli - P. de Valdés - A. de Felizia.

Fútbol de San Rafael

SAN RAFAEL. — El próximo sábado dará comienzo la tercera fecha del torneo preparación de fútbol con la disputa de dos interesantes encuentros.

En cancha de Pedal, Las Paredes uno de los punteros de la zona "A", enfrentará a Quiroga y en el restante partido, Huracán en su cancha recibirá la visita de Villa Atuel. Estos dos equipos, juntamente con Constitución, están ubicados al frente de la tabla de valores en la zona "B".

La fecha quedará completada el domingo con los siguientes partidos: por la zona "A", jugarán, Rincón del Atuel - Pedal y San Luis se opondrá a Atuel Norte, por la restante zona donde están más apareadas las posiciones. Constitución y uno de los punteros, deberá jugar frente a Monte Comán y Deportivo Argentino rivalizara con Goudge.

Todos estos partidos darán comienzo a las 16.30 y los preliminares de quinta división se iniciarán a las 15. El precio de lo entrada general es de 50 pesos.

MECANICA
PARA EL AUTOMOVILISTA
Curso práctico para ambos sexos. Inscripción limitada. Fundación E.A.G. - Juan G. Godoy 969 (ex calle Dorrego al 500) - Guaymallén.
1/4 F 58206

Programas de Radios y TV

Ofrecemos a continuación los programas de acuerdo con el detalle que nos han suministrado las respectivas teleemisoras y Radio Nacional.

VINOS GARGANTINI
SIEMPRE BUENOS ● SIEMPRE IGUALES

Canal 7 - Mendoza

12.15 Carta de ajuste con música selecta.
12.25 Apertura y santoral.
12.30 Meteoro.
13.00 Noticiero 7. Primera edición.
15.30 El programa.
16.30 Buenas tardes, mucho gusto.
17.30 Alguna vez, algún día.
18.00 El show de los 3 chiflados.
19.00 Noticiero 7 en directo.
19.30 Tía Peluca y yo.
20.30 Noticiero 7. Segunda edición.
21.00 Copa Libertadores de América en directo: River Plate vs. Deportivo Galicia de Venezuela.
23.00 Los novatos.
24.00 Actualidades.
0.30 Palabras para recordar. Secret. Medios Comunic.

Canal 9 - Mendoza

12.30 Noticiero en directo.
13.30 A la hora de siempre.
14.00 Maverick.
16.00 Ben Casey.
17.00 Nuestro mundo.
17.30 Este es mi mundo.
18.00 Abbott y Costello y Birdman.
19.00 Intriga en Hawai.
20.00 Agente secreto.
21.00 Noticiero nueve.
22.00 Wojeck.
23.00 Hupumorpo.

EL VINO COLOR amor!

LRA 6 y LRA 34
Radio Nacional - Mendoza

6.00 Música para el amanecer.
6.30 El Santo Rosario.
6.40 Por los senderos de la patria.
7.30 Panorama informativo. (LRA Bs. As.).
7.45 Cancionero de la Ciudad.
8.00 Notas y música para usted.
9.05 Variedades musicales.
9.30 Boletín cultural.
9.35 Variedades musicales.
10.05 La voz de Alemania.
10.20 Estampa ciudadana.
10.30 Pasaporte a la música.
11.05 Danzas y cantares nativos.
11.30 Perspectiva internacional.
11.35 El cofre de las melodías.
12.05 Folklore en Nacional.
13.00 Panorama informativo. (LRA Bs. As.).
13.15 Pequeñas joyas de la música.
13.30 Informativo.
13.35 Concierto de mediodía.
14.30 Música para todos.
15.05 Selección típica.
15.30 Música del país de los Molinos de Viento.
15.45 Mundo infantil.
16.05 El libro leído para usted.
16.20 Danzas argentinas.
16.30 Una luz en el camino.
16.35 Cantar de las Américas.
17.00 Panorama informativo.
17.15 Concierto de la tarde.
18.05 Tango y folklore.
18.30 Boletín cultural.
18.35 Ruta musical.
19.05 Efemérides musical.
19.30 Servicio Social Internacional.
19.32 Selectas melodías.
20.05 Solistas y conjuntos argentinos.
20.30 Compositores clásicos.
21.00 Panorama informativo. (LRA Bs. As.).
21.15 Suites.
21.30 Panorama.
22.05 Concierto nocturno.
23.05 Simplemente para recordar.
23.40 Oraciones siglo XX.
24.00 a 6.00: Desde Mendoza junto a usted.

VINOS GARGANTINI
SIEMPRE BUENOS ● SIEMPRE IGUALES